Duvzares Vēstis

RUCAVA SIKŠŅI ĶĀĶIŠĶE DUNIKA PAPE JEČI PEŠI NIDA

Duvzare ir senās Kursas zemes nosaukums, un tajā atradās Rucavas pagasta pašreizējā teritorija un Dunikas pagasta pašreizējās teritorijas lielākā daļa

Rucavas novada pašvaldības informatīvais izdevums 2019. gada novembris Nr. 10 (126)

RUCAVAS „ZVANIŅAM – 25”

…Kad dārzos krāšņi zied puķes un koki tērpjas zeltainās un sārtās krāsās, zem kājām jau čaukst lapas…

19. oktobrī mūsu iestādē rosība bija manāma jau pašā rīta agrumā. Mūsu pirmsskolas izglītības iestādei „Zvaniņš” bija laiks posties Dzimšanas dienai, jo kārtējais rudens vēsta par to, ka atkal viens ir klāt pie kopējās gadu buķetes.

Ierodoties bērnudārzā katrā grupiņā bērnus sagaidīja kāds pasaku tēls: vāverītes, tīģerēns, Miki pele, lapsiņas un zaķēns. Bērni un arī vecāki bija patīkami apmulsuši, bet ļāvās pārsteiguma šarmam. Svētku rīts sākās ar koncertu, kurā bērniem pasaku noskaņu uzbūra Feja ar savu vizuļojošo tērpu un burvju nūjiņu.

Kad koncerts tuvojās izskaņai un bija paredzams, ka viss beigsies, pēkšņi pasākumā ieradās Klauniņš ar dāvanu maisiem, kuros katrai grupiņai bija interesantas spēles un rotaļlietas. Tad arī sākās īstā rosība, jo iepazinām, kas ir diskotēka! Diskotēkas laikā Klauniņš piezvanīja vāverēm un zaķēnam uz mežu, nekavējoties tika atgādāta liela svētku kūka. Bērnu emocijas bija īstas, visi priecīgi cienājās ar gardumu.

Pēc diendusas bērni sniedza skaistu koncertu mūsu svētku viesiem, kuri bija uzaicināti uz Dzimšanas dienu! Kas bija šie ciemiņi? Mūsu tuvākie sadarbības partneri no bērnudārza ēkas un Rucavas novada domes – mediķi, aptiekas īpašniece, frizierīte, Sociālais dienests, Rucavas pamatskolas direktore un citi.

Paldies ciemiņiem par skaistajiem vārdiem, iedvesmojošām runām, sirsnību un kopā būšanu! Kavējamies atmiņās un mirkļos, jo tik daudz ko atcerēties. Tas bija sirds silti un īpaši. Ir tik labi apzināties, ka ikdienā plecu pie pleca esam visi kopā, veicam savu darbu, ejam savu ikdienas soli un vienlaicīgi zinām, ka esam tepat blakus!

Novērtējami ir mūsu iestādes darbinieki, kuri ne tikai veic savu darbu ar augstu atbildības sajūtu, bet arī ir gatavi svētkos atdot sevi vairāk, nekā prasa pienākums.

↑ **PII „Zvaniņš” 19. oktobra rīts sākās ar koncertu, kurā bērniem pasaku noskaņu uzbūra Feja ar savu vizuļojošo tērpu un burvju nūjiņu.**

Paldies vecākiem par atbalstu un lieliskajiem bērniem! Šoreiz vecāki savas atvases vēroja tiešsaistē mūsu kopējā slēgtajā grupā sociālajā tīmekļu vietnē Facebook un varēja pārliecināties, cik bērni skaisti dzied, dejo un runā dzeju.

Līga Jaunzeme,
PII „Zvaniņš” vadītāja

Jau otro reizi notiek senioru saiets

29. oktobrī Rucavas kultūras namā un 5. novembrī Dunikas tautas namā uz ikgadējo pēcpusdienu kuplā skaitā pulcējās Rucavas novada seniori.

Ar sirsnīgām dziesmām novada seniorus iepriecināja Rucavas pamatskolas, Sikšņu pamatskolas un pirmsskolas izglītības iestādes audzēkņi.

Koncerta gaisotne izvērtās pozitīva un sirsnīga, tāpēc pēc koncerta neviens vēl nesteidzās prom, bet pie tējas tases un uzkodām kavējās sarunās un baudīja satikšanās prieku.

↖↑ **29. oktobrī Rucavas kultūras namā un 5.novembrī Dunikas tautas namā novada izglītības iestāžu audzēkņi iepriecināja seniorus ar saviem sagatavotajiem priekšnesumiem.**

Rucavas novada domes sēžu lēmumi

Domes sēde 2019. gada 24. oktobrī

Piedalās: *Rucavas novada domes priekšsēdētāja vietnieks Andis Rolis, deputāti Antra Ate, Andis Bārdulis, Līga Jaunzeme, Daiga Ķēdže, Gundega Zeme.*

• Nolēma sadalīt trīs nekustamos īpašumus, atdalītajām zemes vienībām piešķīra jaunus nosaukumus un noteica zemes lietošanas mērķi.

• Ņemot vērā iesniegumus, pagarināja zemes nomas līgumus ar vienu privātpersonu un noslēdza jaunus zemes nomas līgumus ar trim privātpersonām, nosakot nomas maksu 1,5% apmērā no zemes kadastrālās vērtības, papildus maksājot nekustamā īpašuma nodokli.

• Valsts zemes dienests veicot datu kvalitātes pārbaudi Valsts adrešu reģistra informācijas sistēmā un Nekustamā īpašuma valsts kadastra informācijas sistēmā konstatējusi, ka Adrešu informācijas sistēmā reģistrēta adrese, kura Kadastra informācijas sistēmā nav piesaistīta nevienam objektam, dienests lūdz pašvaldību precizēt adresācijas objektu vai pieņemt lēmumu par adreses likvidēšanu. Dome pieņem lēmumu likvidēt adresi.

• Ņemot vērā iesniegumu, nolēma vienam nekustamajam īpašumam mainīt nosaukumu un adresi.

• Nolēma nepārņemt Iekšlietu ministrijas nekustamo īpašumu „Mežnoras", Dunikas pagastā.

• Saskaņoja Valsts SIA „Melioprojekts" izstrādātos Papes ezera ekspluatācijas noteikumus.

• Pieņēma lēmumu veikt novērtējumu nekustamajiem īpašumiem „Egles", kadastra Nr. 648401630045, „Ozolbirzs karjers", kadastra Nr. 64840040175 un „Urbums", kadastra Nr. 64840150049, pēc novērtējuma veikšanas lemt par nodošanu atsavināšanai.

• Nolēma pagarināt dzīvojamās telpas īres līgumu ar vienu privātpersonu.

• Apstiprināja Rucavas novada pašvaldības grāmatvedības metodiku.

• Apstiprināja grozījumus Rucavas novada pašvaldības 2019. gada pamatbudžetā.

• Ņemot vērā iesniegumu, nolēma atbrīvot pašvaldības policijas priekšnieku no amata pienākumu pildīšanas ar 2019. gada 31. oktobri.

• Nolēma nodot atsavināšanai Rucavas novada domei piederošo nekustamo īpašumu „Piesīši" (kadastra Nr. 64840110040), kas sastāv no zemes gabala ar kopējo platību 0,4554 ha.

• Pieņēma anulēt deklarēto dzīvesvietu vienai personai.

• Ņemot vērā Apbalvojumu piešķiršanas komisijas priekšlikumus un Izglītības, kultūras un sporta komitejas ieteikumus apstiprināja pašvaldības apbalvojuma saņēmējus.

• Nolēma nodot atsavināšanai par brīvu cenu mutiskā izsolē Rucavas novada domei piederošo nekustamo īpašumu „Čākuri", kadastra Nr. 64840050014, kas sastāv no zemes gabala ar kopējo platību 2.78 ha. Noteica, ka izsoles sākuma cena ir 3768.00 EUR (trīs tūkstoši septiņi simti sešdesmit astoņi eiro) un apstiprināja izsoles noteikumus.

• Nolēma nodot nekustamo īpašumu „Kapteiņi" mutiskai izsolei ar augšupejošu soli, noteica, ka nekustamā īpašuma nosacītā izsoles sākuma cena ir 42 000.00 EUR (četrdesmit divi tūkstoši eiro) un apstiprināja nekustamā īpašuma izsoles noteikumus.

• Nolēma nodot nekustamo īpašumu „Matroži" mutiskai izsolei ar augšupejošu soli, noteica, ka nekustamā īpašuma nosacītā izsoles sākuma cena ir 48 000.00 EUR (četrdesmit astoņi tūkstoši eiro) un apstiprināja nekustamā īpašuma izsoles noteikumus.

• Dunikas pagasta pārvaldes vadītāja Agija Kaunese informē deputātus par veiktajiem saimnieciskajiem darbiem Dunikas pagastā.

Deputāti pieņem informāciju zināšanai.

Santa Ķūse, Domes sekretāre

Izvēlēti pašvaldības apbalvojumu saņēmēji

Tu esi Latvija
Šo savu svētāko
Tu neaizmirsti:
Vai celies debesīs,
Vai jūras dzīlēs nirsti,

vai draugu pulkā
dali savu prieku,
vai viens pats satiecies
ar pretinieku –
Tu esi Latvija!

/Ojārs Vācietis/

Ar 24. oktobra domes sēdes lēmumu tika apstiprināti nominanti Rucavas novada apbalvojumu saņemšanai. Apbalvojumu pasniegšanas ceremonija noritēs Latvijas Republikas proklamēšanas simtgades svinību ietvaros 16. novembrī Rucavas kultūras namā.

Pašvaldība pateicas par iedzīvotāju atsaucību pieteikumu iesniegšanā, izvirzot kandidātus apbalvojumu saņemšanai. Šogad kopā saņemtas 123 anketas. Atzinīgi vārdi tajās teikti par daudziem novada iedzīvotājiem, jo ikviens ir devis savu devumu novada pastāvēšanā un darbībā, sakoptas vides veidošanā vai bijis atsaucīgs un izpalīdzīgs pret līdzcilvēkiem! Katram ir savs nopelns!

Izvērtējot visas iesniegtās anketas šogad tika piešķirti 15 apbalvojumi:

Goda Rucavnieks – Valda Stadgale
Gada Rucavnieks – Daiga Gabrūna
Gada Rucavnieks – Jānis Žīmants
Gada Dunicnieks – Inta Ekte
Gada Dunicnieks – Samanta Kalēja
Goda ģimene – Lilija un Kārlis Vītoli
Novada uzņēmējs – z/s „Šēperi"
Novada uzņēmējs – z/s „Kļavas"
Pateicība – Inta Inne
Pateicība – Inga Kalniņa
Pateicība – Guntis Rolis
Pateicība – Inga Ruško
Pateicība – Inga Tapiņa
Pateicība – Ruta Ķestere
Pateicība – Jānis Bērze-Bērziņš

Nekustamā īpašuma „Čākuri" izsole

Rucavas novada pašvaldība par brīvu cenu mutiskā izsolē ar augšupejošu soli nodod atsavināšanai nekustamo īpašumu „Čākuri" ar kadastra Nr. 64840050014**,** reģistrēts Rucavas pagasta zemesgrāmatu nodalījumā Nr. 100000580840, kas sastāv no zemesgabala ar kopējo platību 2,78 ha.

Izsole notiks 2019. gada 2. decembrī, plkst. 10.00, Rucavas novada domes ēkā „Pagastmāja", Rucavas pagastā, Rucavas novadā.

Pieteikties izsolei un ar izsoles noteikumiem iepazīties iespējams katru darba dienu no plkst. 8.00–12.00; 12.30–17.00, izņemot piektdienās līdz 13.00 un ceturtdienās līdz 18.00 Rucavas novada domē „Pagastmāja", Rucavas pagastā, Rucavas novadā. Izsoles noteikumi pieejami arī pašvaldības mājaslapā *www.rucava.lv*. Pretendentu reģistrācija notiek līdz 2019. gada 29. novembra, plkst. 12.00.

Izsoles sākumcena EUR 3768,00 EUR (trīs tūkstoši septiņi simti sešdesmit astoņi euro), nodrošinājuma nauda – 10% apmērā no izsoles sākumcenas t.i. EUR 376,80 (trīs simti septiņdesmit seši euro un 80 centi) līdz reģistrācijas beigām iemaksājama Rucavas novada domes norēķinu kontā AS Swedbank, SWIFT HABALV22, konts LV23HABA0551035168408.

Norēķināšanās par nosolītu objektu – desmit darba dienu laikā no izsoles norises dienas.

Tālr. informācijai par izsoli **26143329**.

Nekustamā īpašuma „Matroži" izsole

Rucavas novada pašvaldība mutiskā izsolē ar augšupejošu soli nodod atsavināšanai nekustamo īpašumu „Matroži" ar kadastra Nr. 64840070038**,** reģistrēts Rucavas pagasta zemesgrāmatu nodalījumā Nr. 100000231205, kas sastāv no zemesgabala ar kopējo platību 0,75 ha un uz tās esošās sešām dažāda tipa nefunkcionējošām būvēm (noliktava, saimniecības ēka, suņu audzētava, šķūnis u.c.) ar kopējo platību 686.3 m^2, kas celtas 1980. gadā.

Izsole notiks 2019. gada 2. decembrī, plkst. 13.00, Rucavas novada domes ēkā „Pagastmāja", Rucavas pagastā, Rucavas novadā.

Pieteikties izsolei un ar izsoles noteikumiem iepazīties iespējams katru darba dienu no plkst. 8.00–12.00; 12.30–17.00, izņemot piektdienās līdz 13.00 Rucavas novada domē „Pagastmāja", Rucavas pagastā, Rucavas novadā. Izsoles noteikumi pieejami arī pašvaldības mājaslapā *www.rucava.lv*. Pretendentu reģistrācija notiek līdz 2019. gada 29. novembra, plkst. 12.00.

Izsoles sākumcena 48 000,00 EUR, nodrošinājuma nauda – 10% apmērā no izsoles sākumcenas t.i. 4800,00 EUR līdz reģistrācijas beigām iemaksājama Rucavas novada domes norēķinu kontā AS Swedbank, SWIFT HABALV22, konts LV23HABA0551035168408.

Norēķināšanās par nosolītu objektu – desmit darba dienu laikā no izsoles norises dienas.

Tālr. informācijai par izsoli **26143329**.

Nekustamā īpašuma „Kapteiņi" izsole

Rucavas novada pašvaldība mutiskā izsolē ar augšupejošu soli nodod atsavināšanai nekustamo īpašumu „Kapteiņi" ar kadastra Nr. 64840070023**,** reģistrēts Rucavas pagasta zemesgrāmatu nodalījumā Nr. 100000196981, kas sastāv no zemesgabala ar kopējo platību 0,679 ha un uz tās esošas būves – kazarmas ar kopējo platību 774.2 m^2, kas celta 1980. gadā.

Izsole notiks 2019. gada 2. decembrī, plkst. 14.00, Rucavas novada domes ēkā „Pagastmāja", Rucavas pagastā, Rucavas novadā.

Pieteikties izsolei un ar izsoles noteikumiem iepazīties iespējams katru darba dienu no plkst. 8.00–12.00; 12.30–17.00, izņemot piektdienās līdz 13.00 Rucavas novada domē „Pagastmāja", Rucavas pagastā, Rucavas novadā. Izsoles noteikumi pieejami arī pašvaldības mājaslapā *www.rucava.lv*. Pretendentu reģistrācija notiek līdz 2019. gada 29. novembra, plkst. 12.00.

Izsoles sākumcena 42 000,00 EUR, nodrošinājuma nauda – 10% apmērā no izsoles sākumcenas t.i. 4200,00 EUR līdz reģistrācijas beigām iemaksājama Rucavas novada domes norēķinu kontā AS Swedbank, SWIFT HABALV22, konts LV23HABA0551035168408.

Norēķināšanās par nosolītu objektu – desmit darba dienu laikā no izsoles norises dienas.

Tālr. informācijai par izsoli **26143329**.

Saistošie noteikumi

2018. gada 24. maijs **Nr. 2/2018**

APSTIPRINĀTI
Ar Rucavas novada domes 2018. gada 24. maija lēmumu (protokols Nr. 10, 3.1.)

PRECIZĒTI
Ar Rucavas novada domes 2018. gada 27. septembra lēmumu (protokols Nr. 16, 2.1.)

PRECIZĒTI
Ar Rucavas novada domes 2019. gada 27. jūnija lēmumu (protokols Nr. 9, 2.5.)

Par sadzīves atkritumu apsaimniekošanu Rucavas novadā

Izdoti saskaņā ar likuma „Par pašvaldībām" 15. panta 2. punktu un Atkritumu apsaimniekošanas likuma 8. panta pirmās daļas 3. punktu

I. Vispārīgie jautājumi

1. Saistošie noteikumi (turpmāk – noteikumi) nosaka atkritumu apsaimniekošanas kārtību Rucavas novada administratīvajā teritorijā, lai aizsargātu vidi, cilvēku dzīvību un veselību, nodrošinātu atkritumu dalītu savākšanu un reģenerāciju, kā arī veicinātu dabas resursu efektīvu izmantošanu un apglabājamo atkritumu apjoma samazināšanu, tajā skaitā:

1.1. novada administratīvās teritorijas atkritumu apsaimniekošanas organizēšanas kārtību;

1.2. atkritumu radītāja tiesības un pienākumus;

1.3. atkritumu apsaimniekotāja tiesības un pienākumus;

1.4. aizliegumus un prasības atkritumu savākšanai, tajā skaitā prasības sadzīvē radušos bīstamo atkritumu apsaimniekošanai, atkritumu dalītai savākšanai un šķirošanai, kā arī prasības minimālajam sadzīves atkritumu savākšanas biežumam;

1.5. kārtību, kādā veicami maksājumi par atkritumu apsaimniekošanu;

1.6. administratīvo atbildību par noteikumu pārkāpšanu.

2. Noteikumos ir lietoti šādi termini:

2.1. **pašvaldība** – šo saistošo noteikumu izpratnē Rucavas novada pašvaldība;

2.2. **atkritumu apsaimniekotājs** – komersants, kurš ir saņēmis attiecīgu atļauju atkritumu apsaimniekošanai Atkritumu apsaimniekošanas likumā noteiktajā kārtībā, un ar kuru pašvaldība ir noslēgusi līgumu saskaņā ar Atkritumu apsaimniekošanas likuma 18. pantu par atkritumu apsaimniekošanas pakalpojumu sniegšanu Rucavas novada administratīvajā teritorijā;

2.3. **atkritumu radītājs** – ikviena fiziskā vai juridiskā persona, kuras darbība rada atkritumus (sākotnējais atkritumu radītājs) vai kura veic atkritumu priekšapstrādi, sajaukšanu vai citas darbības, kā rezultātā mainās atkritumu sastāvs vai īpašības;

2.4. **konteiners** – savākto atkritumu novietošanai piemērots kustams priekšmets;

2.5. **trafarēts maiss** – savākto atkritumu novietošanai paredzēts priekšapmaksas speciāls trafarēts maiss;

2.6. **atkritumu dalītā savākšana** – atkritumu savākšana, atsevišķi nodalot atkritumus pēc to veida un īpašībām, lai veicinātu atkritumu sagatavošanu reģenerācijai vai apglabāšanai, kā arī reģenerāciju vai apglabāšanu;

2.7. **sadzīves atkritumu dalītās savākšanas punkts** – savākšanas punkts ir speciāli aprīkota vieta, kur konteineros dalīti savāc un īslaicīgi uzglabā dažādu veidu sadzīves atkritumus pirms to pārvadāšanas. Savākšanas punktā nodrošina vismaz papīra un kartona, plastmasas, stikla un metālu atkritumu (tajā skaitā izlietotā iepakojuma) dalītu savākšanu;

2.8. **lielgabarīta atkritumi** – atkritumi, kurus to izmēru dēļ nevar un nedrīkst ievietot sadzīves atkritumu konteineros (mēbeles, matrači u.c.);

2.9. **sadzīves atkritumi** – mājsaimniecībā, tirdzniecībā, pakalpojumu sniegšanas procesā vai citur radušies atkritumi, ja tie īpašību ziņā ir pielīdzināmi mājsaimniecībās radītajiem atkritumiem;

2.10. **sadzīvē radušies bīstamie atkritumi** – mājsaimniecībā, tirdzniecībā, pakalpojumu sniegšanas procesā vai citur radušies atkritumi, ja tie īpašību ziņā ir pielīdzināmi mājsaimniecībās radītajiem atkritumiem, kas satur bīstamas vielas vai kurām piemīt īpašības, kas kvalificējamas kā bīstamas (sadzīves ķīmija, krāsvielas, atsevišķas elektroniskās ierīces u.c.);

2.11. **mājsaimniecībās radītie būvniecības atkritumi** – to būvdarbu veikšanas procesā radušies atkritumi, uz kuriem neattiecas normatīvie akti par būvniecībā radušos atkritumu un to pārvadājumu uzskaites kārtību;

2.12. **bioloģiskie atkritumi** – bioloģiski noārdāmi dārzu vai parku atkritumi, mājsaimniecību, restorānu, sabiedriskās ēdināšanas iestāžu un mazumtirdzniecības telpu pārtikas un virtuves atkritumi un citi tiem pielīdzināmi pārtikas ražošanas atkritumi;

2.13. **zaļie un dārza atkritumi** – bioloģiski noārdāmi dārzu vai parku atkritumi (piem., koku lapas, zāle, kritušie augļi).

3. Noteikumi ir saistoši visām fiziskām un juridiskām personām Rucavas novada administratīvajā teritorijā.

4. Rucavas novada administratīvajā teritorijā ir viena atkritumu apsaimniekošanas zona.

5. Rucavas novadā savāktie nešķirotie atkritumi, kurus nav iespējams reģenerēt vai pārstrādāt, nododami apglabāšanai sadzīves atkritumu apglabāšanas poligonā „Ķīvītes".

II. Atkritumu savākšanas kārtība

6. Atkritumu savākšanai novada administratīvajā teritorijā tiek izmantoti atkritumu konteineri vai šim nolūkam paredzēti trafareti priekšapmaksas maisi.

7. Rucavas novadā sadzīves atkritumu savākšana tiek organizēta:

(Turpinājums 3. lpp.)

Saistošie noteikumi

(Sākums no 2. lpp.)

7.1. izmantojot dažādu tilpumu sadzīves atkritumu savākšanas konteinerus vai trafaretus priekšapmaksas maisus;

7.2. atkritumu radītājam vai valdītājam patstāvīgi veicot dalītu sadzīves atkritumu savākšanu un nogādāšanu atkritumu dalītās savākšanas punktos un/vai šķiroto atkritumu savākšanas laukumos;

7.3. atkritumu radītājam vai valdītājam organizējot specifisku atkritumu (būvniecības un būvju nojaukšanas rezultātā radušos atkritumu, lielgabarīta, bīstamo, bioloģiski noārdāmo, elektrisko un elektronisko iekārtu atkritumu u.c.) savākšanu, patstāvīgi noslēdzot līgumu ar atkritumu apsaimniekotāju, kurš saņēmis attiecīgu atļauju, par šo atkritumu savākšanu un nogādāšanu uz specializētām uzglabāšanas vai pārstrādes vietām, vai pastāvīgi nogādājot šos atkritumus uz īpaši šim nolūkam paredzētās vietās.

8. Nešķiroto sadzīves atkritumu konteineru iztukšošanas biežums tiek noteikts atbilstoši noslēgtajam līgumam starp atkritumu apsaimniekotāju un atkritumu radītāju vai valdītāju, bet ir ne retāk kā:

8.1. daudzdzīvokļu dzīvojamās mājās – 1 (vienu) reizi nedēļā laika periodā no 1. maija līdz 30. septembrim, bet pārējā laika periodā 2 (divas) reizes mēnesī;

8.2. individuālās dzīvojamās mājās – 1 (vienu) reizi 2 (divos) mēnešos ar nosacījumu, ka bioloģiskie atkritumi tiek savākti dalīti vai kompostēti, 1 (vienu) reizi mēnesī, ja bioloģiskie atkritumi netiek savākti dalīti vai kompostēti atsevišķi;

8.3. nekustamajos īpašumos, kuros tiek veikta saimnieciskā vai komercdarbība – 1 (vienu) reizi mēnesī ar nosacījumu, ka bioloģiskie atkritumi tiek savākti dalīti vai kompostēti. Ja saimnieciskajai darbībai ir izteikts sezonāls raksturs, tad atkritumu radītājam jāinformē atkritumu apsaimniekotājs un jāsastāda atbilstošs atkritumu izvešanas grafiks, bet ne retāk kā 1 (vienu) reizi mēnesī attiecīgajā sezonā, izvēloties atbilstoša tilpuma konteineru vai trafaretu priekšapmaksas maisu;

8.4. viesu mājās, atpūtas kompleksos un citos nekustamajos īpašumos, kas saistīti ar viesu izmitināšanas pakalpojumiem – 2 (divas) reizes mēnesī laika periodā no 1. aprīļa līdz 1. oktobrim, bet pārējā laika periodā 1 (vienu) reizi mēnesī, izvēloties atbilstoša tilpuma konteineru vai trafaretu priekšapmaksas maisu;

8.5. īslaicīgas apmešanās ēkās (t. sk. vasarnīcas, dārza mājiņas) – 5 (piecas) reizes gadā, ar tiesībām atkritumu radītājam sastādīt atkritumu izvešanas grafiku, izvēloties atbilstoša tilpuma konteineru vai trafaretu priekšapmaksas maisu.

9. Nepieciešamības gadījumā atkritumu radītājs vai valdītājs var vienoties ar atkritumu apsaimniekotāju par lielāku atkritumu izvešanas biežumu, nekā noteikts saistošo noteikumu 8. punktā.

III. Prasības sadzīves atkritumu dalītai vākšanai un šķirošanai

10. Sadzīves atkritumu radītāji šķiro sadzīves atkritumus un ievieto tos atbilstošos atkritumu konteineros, kas uzstādīti dalīto atkritumu savākšanas punktos vai laukumos.

11. Dalītie sadzīves atkritumi (papīrs/kartons, metāls, stikls, plastmasa), bioloģiski noārdāmie atkritumi, kā arī sadzīvē radušies bīstamie atkritumi un videi kaitīgās preces ir savācami un uzkrājami sašķiroti, izmantojot atbilstoša marķējuma atkritumu konteinerus. Šķirošana veicama atbilstoši prasībām, ko dalīti vācamajiem atkritumiem noteicis atkritumu apsaimniekotājs.

12. Atkritumu radītājiem atļauts kompostēt bioloģiskos atkritumus, ja kompostēšana tiek veikta sava īpašuma teritorijā vai citā speciāli tam paredzētā vietā, un tas nerada draudus cilvēku dzīvībai, veselībai, videi, kā arī personu mantai.

13. Atkritumu apsaimniekotājs savlaicīgi rakstveidā informē pašvaldību un atkritumu radītājus par dalīto atkritumu savākšanas punktu un laukumu atrašanās vietām.

14. Atkritumu apsaimniekotājs nodrošina šķiroto atkritumu dalītu savākšanu un to nodošanu otrreizējai pārstrādei, reģenerācijai vai atkārtotai izmantošanai

IV. Pašvaldības kompetence

15. Pašvaldības kompetencē atkritumu apsaimniekošanas organizēšanā ietilpst:

15.1. organizēt un kontrolēt atkritumu apsaimniekošanu tās administratīvajā teritorijā saskaņā ar normatīvajiem aktiem atkritumu apsaimniekošanas jomā, šiem noteikumiem, ievērojot atkritumu apsaimniekošanas valsts plānu, nodrošinot atkritumu apsaimniekošanas pakalpojumu sniegšanas nepārtrauktību;

15.2. slēgt līgumu ar attiecīgā atkritumu apsaimniekošanas reģiona sadzīves atkritumu apglabāšanas poligona „Ķīvītes" apsaimniekotāju par savākto nešķiroto sadzīves atkritumu, kuri nav izmantojami reģenerācijai vai atkārtotai izmantošanai, apglabāšanu;

15.3. publisko iepirkumu vai publisko un privāto partnerību regulējošos normatīvajos aktos noteiktajā kārtībā izvēlēties un noslēgt līgumu ar atkritumu apsaimniekotāju, kurš veiks sadzīves atkritumu un pārējo atkritumu apsaimniekošanu Rucavas novada administratīvajā teritorijā;

15.4. šajos noteikumos noteiktajā kārtībā noteikt maksu par sadzīves atkritumu apsaimniekošanu;

15.5. viena mēneša laikā no līguma ar atkritumu apsaimniekotāju noslēgšanas dienas publicēt informāciju Rucavas novada pašvaldības tīmekļvietnē www.rucava.lv un Rucavas novada vietējā laikrakstā par noslēgto līgumu, norādot izraudzīto atkritumu apsaimniekotāju un līguma darbības termiņu;

15.6. pašvaldības tīmekļvietnē ievietot un patstāvīgi atjaunot informāciju par Rucavas novada administratīvajā teritorijā esošajiem šķiroto atkritumu dalītās savākšanas punktiem, laukumiem;

15.7. savas kompetences ietvaros piemērot administratīvo atbildību par šo noteikumu pārkāpumiem normatīvajos aktos paredzētajā kārtībā un apmēros.

V. Atkritumu radītāju un valdītāju pienākumi

16. Atkritumu radītājam vai valdītājam ir šādi pienākumi:

16.1. iekļauties pašvaldības organizētajā atkritumu apsaimniekošanas sistēmā, noslēdzot līgumu ar pašvaldības izraudzīto atkritumu apsaimniekotāju. Līgums par sadzīves atkritumu savākšanu un pārvadāšanu noslēdzams ne vēlāk kā viena mēneša laikā no dienas, kad pašvaldība informējusi par izvēlēto atkritumu apsaimniekotāju, ar kuru tā noslēgusi līgumu par sadzīves atkritumu apsaimniekošanu;

16.2. iesaistīties pašvaldības un atkritumu apsaimniekotāja organizētajos sadzīves atkritumu dalītas savākšanas pasākumos un veikt atkritumu šķirošanu;

16.3. savlaicīgi norēķināties par saņemtajiem atkritumu apsaimniekošanas pakalpojumiem atbilstoši atkritumu apsaimniekošanas līgumā ietvertajiem nosacījumiem un pašvaldības apstiprināto maksu par sadzīves atkritumu apsaimniekošanu.

VI. Nekustamā īpašuma īpašnieka, valdītāja, lietotāja vai apsaimniekotāja pienākumi

17. Papildus V. nodaļā noteiktajam, nekustamā īpašuma īpašniekam, valdītājam, lietotājam vai apsaimniekotājam, kura teritorijā tiek radīti sadzīves atkritumi, ir šādi pienākumi:

17.1. noslēgt līgumu ar pašvaldības izraudzīto atkritumu apsaimniekotāju;

17.2. vienoties ar atkritumu apsaimniekotāju, norādot piemērotu vietu atkritumu konteineru novietošanai, kā arī nodrošināt tīrību un kārtību atkritumu konteineru novietošanas vietā;

17.3. nepieciešamības gadījumā veic izmaiņas noslēgtajā līgumā ar atkritumu apsaimniekotāju, nodrošinot sistemātisku atkritumu izvešanu, nepieļaujot radīto atkritumu ilgstošu uzkrāšanos nekustamajā īpašumā, ja nolīgtais atkritumu izvēšanas biežums ir par retu nekā nolīgts;

17.4. nodrošināt atkritumu apsaimniekotāja specializēto transportlīdzekļu piekļuvi vietām, kur novietoti atkritumu konteineri. Ja objektīvu iemeslu dēļ tas nav iespējams, atkritumu konteineru iztukšošanas dienās atkritumu konteineri jāpārvieto specializētajiem transportlīdzekļiem vai to apkalpei pieejamā vietā, kur tas netraucē gājēju vai transportlīdzekļu kustību, kā arī pēc atkritumu konteineru iztukšošanas tie jānovieto atpakaļ to pastāvīgajā atrašanās vietā;

17.5. pēc pašvaldības vai pašvaldības izraudzītā atkritumu apsaimniekotāja pieprasījuma sniegt ziņas par iedzīvotāju skaitu, kas dzīvo attiecīgajā nekustamajā īpašumā vai komersantiem un citām personām, kas veic saimniecisko vai cita veida darbību attiecīgajā nekustamajā īpašumā;

17.6. ievietot atkritumus tikai tajā atkritumu konteinerā, kas saskaņā ar noslēgto līgumu ar atkritumu apsaimniekotāju ir paredzēts konkrētā nekustamā īpašuma apkalpošanai.

18. Nekustamā īpašuma, kura teritorijā tiek radīti atkritumi, īpašniekam, valdītājam vai lietotājam līgums par atkritumu apsaimniekošanu ar atkritumu apsaimniekotāju jānoslēdz ne vēlāk kā 1(viena) mēneša laikā no nekustamā īpašuma īpašumtiesību vai lietošanas tiesību iegūšanas brīža. Pienākums izzūd ar brīdi, kad minētās tiesības izbeidzas.

19. Par daudzdzīvokļu dzīvojamajā mājā radīto sadzīves atkritumu apsaimniekošanu ir atbildīga dzīvokļu īpašnieku kopība, ja tāda ir izveidota, kas organizē vienota līguma ar atkritumu apsaimniekotāju noslēgšanu. Savu atbildību uz līguma pamata dzīvokļu īpašnieku kopība ir tiesīga nodot daudzdzīvokļu dzīvojamās mājas pārvaldniekam vai apsaimniekotājam.

20. Neapbūvētas zemes īpašniekiem jānodrošina šo noteikumu 17. punkta izpilde.

21. Vasarnīcas, vasaras mītnes (tai skaitā dārzkopības biedrības teritorijā esošas vasarnīcas vai vasaras mītnes) vai citas īslaicīgas apmešanās ēkas īpašnieks, valdītājs, lietotājs vai viņa pilnvarota persona slēdz līgumu par atkritumu savākšanu ar atkritumu apsaimniekotāju, vienojoties par atkritumu izvešanas grafiku, kā arī sedz visas izmaksas, kas saistītas ar viņa radīto sadzīves atkritumu, tai skaitā sadzīvē radušos bīstamo atkritumu, apsaimniekošanu.

22. Atkritumu radītājs vai valdītājs, kurš ir saimnieciskās darbības veicējs, vienojas ar nekustamā īpašuma, kurā tas veic saimniecisko darbību, īpašnieku vai pārvaldnieku par kārtību, kādā tiks veikta atkritumu apsaimniekošana un maksājumu veikšana par atkritumu apsaimniekošanu vai patstāvīgi slēdz līgumu par tās darbības rezultātā radīto sadzīves atkritumu apsaimniekošanu.

VII. Publisko pasākumu organizētāju pienākumi

23. Par publiska pasākuma laikā radīto atkritumu savākšanu atbildīgs tā organizētājs, kurš nodrošina:

23.1. brīvi pieejamus atkritumu konteinerus vai urnas pasākuma norises vietā;

23.2. publiskā pasākuma teritorijas un tai piegulošās teritorijas sakopšanu un atkritumu izvešanu 4 stundu laikā pēc pasākuma noslēguma;

24. Ielu un izbraukuma tirdzniecības vietās, kas nav saistītas ar publisku pasākumu, par atkritumu savākšanu un aizvešanu atbildīgs tirdzniecības dalībnieks.

VIII. Atkritumu apsaimniekotāja pienākumi

25. Atkritumu apsaimniekotājs nodrošina atkritumu apsaimniekošanu Rucavas novada administratīvajā teritorijā saskaņā ar normatīvajiem aktiem atkritumu apsaimniekošanas jomā, šiem noteikumiem, ievērojot atkritumu apsaimniekošanas valsts un reģionālo plānu un nodrošinot atkritumu apsaimniekošanas pakalpojumu sniegšanas nepārtrauktību.

26. Atkritumu apsaimniekotājam ir pienākums:

26.1. slēgt līgumus ar pašvaldības administratīvajā teritorijā esošajiem atkritumu radītājiem un valdītājiem par sadzīves atkritumu apsaimniekošanu:

26.1.1. piemērot pašvaldības un regulatora apstiprināto maksu par sadzīves atkritumu apsaimniekošanu;

26.1.2. nodrošināt sadzīves atkritumu izvešanu atbilstoši saskaņotiem grafikiem;

26.2. slēgt līgumus ar publisko pasākumu organizētājiem par publisko pasākumu laikā radušos atkritumu apsaimniekošanu;

26.3. nodrošināt visa novada administratīvajā teritorijā radīto sadzīves atkritumu, t. sk. sadzīvē radušos bīstamo atkritumu un mājsaimniecībās radīto būvniecības atkritumu, bioloģisko atkritumu savākšanu, kā arī iespēju savākt lielgabarīta un ražošanas atkritumus;

26.4. veikt regulāru pašvaldības administratīvajā teritorijā radīto atkritumu izvešanu atbilstoši normatīvo aktu prasībām un ar pašvaldību un atkritumu radītāju vai valdītāju noslēgtā līguma noteikumiem;

26.5. atkritumu apsaimniekošanā izmantot specializētus transportlīdzekļus;

26.6. nodrošināt ar atbilstoša tilpuma atkritumu konteineriem visus atkritumu radītājus un valdītājus, ar kuriem ir noslēgts līgums par sadzīves atkritumu apsaimniekošanu, kā arī labot vai nomainīt atkritumu konteinerus, ja tie ir bojāti;

26.7. uzkopt atkritumu savākšanas vietas pēc atkritumu izvešanas, ja savākšanas vietas piegružotas atkritumu apsaimniekotāja darbības rezultātā, kā arī nodrošināt publiski pieejamo sadzīves atkritumu dalītās savākšanas punktu un laukumu tīrību un pieejamību;

26.8. atkritumu konteineru novietošanas vietas saskaņot ar nekustamā īpašuma īpašnieku, valdītāju, lietotāju vai pārvaldnieku;

26.9. marķēt atkritumu konteinerus, uz tiem norādot vismaz atkritumu apsaimniekotāja nosaukumu, kontaktinformāciju un konteinerā ievietojamo atkritumu veidu, saskaņojot atkritumu konteineru dizainu ar pašvaldību;

26.10. izbūvēt un/vai labiekārtot sadzīves atkritumu dalītās savākšanas punktus, šķiroto atkritumu savākšanas laukumus un zaļo un dārza atkritumu kompostēšanas laukumus, atbilstoši spēkā esošajiem normatīvajiem aktiem, iepriekš saskaņojot to ar pašvaldību;

26.11. iesaistīties valsts atkritumu apsaimniekošanas plānu realizācijā apsaimniekojamajā teritorijā, arī dalītas atkritumu apsaimniekošanas sistēmas ieviešanā;

26.12. nodot apglabāšanai savāktos nešķirotos sadzīves atkritumus, kuri nav izmantojami reģenerācijai vai atkārtotai izmantošanai, sadzīves atkritumu apglabāšanas poligonā „Ķīvītes";

26.13. nodrošināt to atkritumu apsaimniekotāja rīcībā nonākušo atkritumu veidu, kuru apsaimniekošanai atkritumu apsaimniekotājam nav atļaujas, nodošanu uz savstarpēji noslēgta līguma pamata apsaimniekotājam, kuram ir atbilstošā atļauja;

26.14. vismaz 1 (vienu) reizi gadā nodrošināt atkritumu konteineru mazgāšanu/dezinfekciju, bet nepieciešamības gadījumā konteineru dezinfekciju veikt biežāk pēc atkritumu radītāja, valdītāja un pašvaldības pieprasījuma, vienojoties ar atkritumu apsaimniekotāju;

26.15. ziņot pašvaldībai par atkritumu radītāju un valdītāju administratīvajiem pārkāpumiem šo noteikumu neievērošanas gadījumā;

26.16. ne vēlāk kā 1 (vienu) mēnesi iepriekš informēt atkritumu radītājus un valdītājus par atkritumu apsaimniekošanas maksas izmaiņām.

IX. Sadzīvē radušos bīstamo atkritumu apsaimniekošana

27. Par sadzīvē radušos bīstamo atkritumu apsaimniekošanu atbild attiecīgo atkritumu radītājs vai valdītājs.

28. Sadzīvē radušos bīstamo atkritumu radītājs vai valdītājs sadzīves bīstamos atkritumus:

28.1. atdala no citu veidu atkritumiem;

28.2. uzglabā tā, lai tie neapdraudētu cilvēku dzīvību un veselību, vidi, kā arī personu mantu;

28.3. nogādā speciāli aprīkotās sadzīves bīstamo atkritumu savākšanas vietās vai slēdz līgumu par sadzīves bīstamo atkritumu apsaimniekošanu ar atkritumu apsaimniekotāju, kurš ir saņēmis attiecīgo atkritumu apsaimniekošanas atļauju;

28.4. sedz visus sadzīvē radušos bīstamo atkritumu apsaimniekošanas izdevumus.

29. Atkritumu apsaimniekotājs informē pašvaldību un atkritumu radītājus un valdītājus par dalīti savācamo sadzīvē radušos bīstamo atkritumu veidiem un savākšanas vietām.

X. Būvniecības un lielgabarīta atkritumu apsaimniekošana

30. Par sadzīvē radušos būvniecības un lielgabarīta atkritumu apsaimniekošanu atbild attiecīgo atkritumu radītājs vai valdītājs. Atkritumi, kas radušies būvniecības procesā, jāsavāc atsevišķi no citu veidu atkritumiem, tā, lai neapdraudētu vidi, cilvēku dzīvību un veselību, kā arī personu mantu.

31. Aizliegts būvniecības (t. sk. būvju nojaukšanas) un lielgabarīta atkritumus ievietot sadzīves atkritumu konteineros, kā arī tos novietot citās tam neparedzētās vietās.

32. Būvniecības un lielgabarīta atkritumu konteinerus aizliegts novietot ārpus teritorijas, kur notiek būvdarbi, izņemot īslaicīgu novietošanu tikai ar nekustamā īpašuma īpašnieku vai pārvaldnieku vai tā pilnvarotu personu un atkritumu apsaimniekotāju saskaņotā vietā un laikā.

33. Būvniecības un lielgabarīta atkritumu konteineri novietojami tā, lai netraucētu gājēju un transportlīdzekļu kustībai.

XI. Maksa par sadzīves atkritumu apsaimniekošanu

34. Maksu par nešķirotu sadzīves atkritumu apsaimniekošanu veido:

34.1. pašvaldības lēmumā apstiprināta maksa par sadzīves atkritumu savākšanu, pārvadāšanu, pārkraušanu, šķirošanu un citām normatīvajos aktos noteiktajām darbībām, ko veic pirms atkritumu reģenerācijas un kas samazina apglabājamo atkritumu apjomu, uzglabāšanu, dalītās atkritumu savākšanas, šķirošanas un pārkraušanas infrastruktūras objektu uzturēšanu atbilstoši līgumam, kuru noslēgusi pašvaldība un atkritumu apsaimniekotājs;

34.2. sabiedrisko pakalpojumu regulatora apstiprinātais tarifs par sadzīves atkritumu apglabāšanu atkritumu poligonā;

35. Atkritumu apsaimniekotājs ir tiesīgs ierosināt maksas par sadzīves atkritumu apsaimniekošanu izmaiņas, iesniedzot pašvaldībā iesniegumu, pievienojot maksas par sadzīves atkritumu apsaimniekošanu aprēķinu ar ekonomisko pamatojumu. Pašvaldība var apstiprināt maksas izmaiņas ne biežāk kā vienu reizi kalendārā gada laikā, izņemot gadījumus, ja maksa mainās sakarā ar grozījumiem atkritumu apsaimniekošanu regulējošos normatīvajos aktos.

(Turpinājums 4. lpp.)

Saistošie noteikumi

(Turpinājums no 3. lpp.)

36. Pašvaldība viena mēneša laikā pēc šo noteikumu 35. punktā minētā iesnieguma saņemšanas domes sēdē izskata atkritumu apsaimniekošanas maksas izmaiņu ierosinājumu un pieņem lēmumu par maksas izmaiņām iesniegumā un aprēķinā norādītajā apjomā vai iesnieguma noraidīšanu, lēmumu publicējot pašvaldības vietējā laikrakstā un pašvaldības interneta vietnē.

37. Pašvaldības noteiktās atkritumu apsaimniekošanas maksas izmaiņas stājas spēkā mēneša laikā pēc šo noteikumu 36. punktā minētā lēmuma pieņemšanas, ja domes lēmumā nav noteikts citādi.

38. Pašvaldība informē atkritumu radītājus par maksas par sadzīves atkritumu apsaimniekošanu un tarifa izmaiņām, ievietojot attiecīgu paziņojumu novada domes informatīvajā izdevumā un pašvaldības tīmekļvietnē.

39. Pašvaldības noteikto atkritumu apsaimniekošanas maksu atkritumu apsaimniekotājs piemēro visiem sadzīves atkritumu radītājiem un valdītājiem pašvaldības administratīvajā teritorijā, iekļaujot to atkritumu apsaimniekotāja un sadzīves atkritumu radītāju un valdītāju savstarpējos līgumos.

40. Norēķinu par atkritumu apsaimniekotāja sniegtajiem pakalpojumiem, kārtību un termiņus nosaka atkritumu apsaimniekotājs, un tie tiek paredzēti atkritumu apsaimniekotājam un sadzīves atkritumu radītāju un valdītāju savstarpējos līgumos, ievērojot katra atkritumu radītāja un valdītāja radīto atkritumu apjomu un atkritumu izvešanas biežumu.

41. Par šķirotu, otrreiz izmantojamu un pārstrādājamu atkritumu novietošanu šķiroto atkritumu dalītās savākšanas punktos, laukumos, maksa no atkritumu radītājiem un valdītājiem netiek iekasēta.

42. Maksa par citu atkritumu veidu (sadzīves bīstamo, lielgabarīta, ražošanas u.c. atkritumu) savākšanu tiek noteikta, vienojoties ar atkritumu apsaimniekotāju, kas veic attiecīgās atkritumu apsaimniekošanas darbības.

XII. Aizliegumi un atbildība atkritumu apsaimniekošanā

43. Atkritumu radītājiem un valdītājiem ir aizliegts:

43.1. novietot, izbērt atkritumus vietās un veidā, kas nav atļauta ar šiem noteikumiem vai citiem normatīvajiem aktiem;

43.2. dedzināt atkritumus, tai skaitā atkritumu konteineros, urnās, ugunskuros, dārza kamīnos, krāsnīs u.c.;

43.3. novietot sadzīves atkritumu konteinerus ārpus paredzētajām vietām, izņemot īslaicīgu novietošanu konteinera iztukšošanas nolūkā, ja šāda novietošana netraucē transporta līdzekļu un gājēju kustībai;

43.4. ievietot sadzīves atkritumu konteineros, urnās un atkritumu maisos degošus, kvēlojošus atkritumus (t. sk. karstus pelnus), viegli uzliesmojošus un eksplozīvus priekšmetus, šķidros atkritumus, infekcijas slimības izraisošus atkritumus, lielgabarīta atkritumus, ražošanas atkritumus (t. sk. būvniecības un būvju nojaukšanas rezultātā radušos atkritumus), zemi, zaļos un dārza atkritumus, bīstamos vai videi kaitīgos atkritumus;

43.5. ievietot atkritumus konteineros, kas ir paredzēti citu atkritumu radītāju vai valdītāju atkritumu savākšanai;

43.6. ievietot mājsaimniecībā vai ražošanas (arī citā saimnieciskās darbības veicēja) objektā radītos atkritumus atkritumu konteineros un urnās, kas paredzētas sabiedrisko objektu lietotāju vajadzībām (parku, skvēru, iestāžu, atpūtas, pakalpojumu un tirdzniecības vietu atkritumu konteineros);

43.7. cieši sablīvēt, iesaldēt vai sadedzināt atkritumus sadzīves atkritumu konteineros, urnās un atkritumu maisos un ievietot atkritumus konteinerā virs konteinera malas. Par šādu konteineru, urnu un atkritumu maisu iztukšošanu atkritumu apsaimniekotājs ir tiesīgs noteikt paaugstinātu samaksu;

43.8. jebkādā veidā bojāt vai iznīcināt atkritumu konteinerus un urnas;

43.9. veikt jebkādas citas darbības, kas ir pretrunā ar šajos saistošajos noteikumos un citos normatīvajos aktos ietverto regulējumu attiecībā uz sadzīves atkritumu apsaimniekošanu un vides piesārņojumu;

43.10. piesārņot ar atkritumiem daudzdzīvokļu māju kāpņu telpas, pagrabus, bēniņus, citas koplietošanas telpas, pagalmus un mājām pieguļošās teritorijas;

43.11. šķiroto atkritumu konteinerā ievietot cita veida atkritumus, tai skaitā nešķirotos sadzīves atkritumus.

44. Atkritumu apsaimniekotājam, savācot atkritumus, aizliegts:

44.1. bojāt ēkas (būves) labiekārtojumu, apstādījumus un apstādījuma elementus;

44.2. jebkādā veidā bojāt vai iznīcināt atkritumu konteinerus un urnas;

44.3. iztukšojot atkritumu konteinerus, urnas un atkritumu maisus pieļaut atkritumu nokļūšanu vidē. Piegružošanas gadījumā, nekavējoties veikt vidē nonākušo atkritumu savākšanu.

45. Par šo noteikumu pārkāpumiem fiziskās un juridiskās personas pie atbildības ir saucamas saskaņā ar Latvijas Administratīvo pārkāpumu kodeksu.

46. Kontrolēt šo noteikumu izpildi un sastādīt administratīvo pārkāpumu protokolu atbilstoši savai kompetencei ir tiesīgas Rucavas novada pašvaldības policijas amatpersonas.

47. Administratīvo pārkāpumu lietas par šo noteikumu pārkāpumiem izskata un lēmumus pieņem pašvaldības Administratīvā komisija.

48. Sūdzības, iesniegumi un priekšlikumi par atkritumu apsaimniekotāja sniegto pakalpojumu kvalitāti adresējami atkritumu apsaimniekotājam, kurš veic atkritumu apsaimniekošanu pašvaldības administratīvajā teritorijā. Ja atkritumu apsaimniekotājs nenovērš sūdzībās minēto, tad atkārtota sūdzība iesniedzama pašvaldībā.

49. Sūdzības, iesniegumus un priekšlikumus par šo noteikumu neievērošanu izskata Rucavas novada domes Lauksaimniecības, vides aizsardzības un zvejsaimniecības komiteja.

XIII. Noslēguma jautājumi

50. Ar šo saistošo noteikumu spēkā stāšanās brīdi atzīt par spēku zaudējušiem Rucavas novada 2011. gada 24. novembra saistošos noteikumus Nr. 19 „Par sadzīves atkritumu apsaimniekošanu Rucavas novadā" (prot. Nr. 20, §4.1.).

51. Šo noteikumu 8. punkts stājas spēkā ar 2019. gada 1. septembri.

Bērni apgūst jaunas prasmes

←↑ Bērnu un jauniešu dienas centrā oktobra pirmā nedēļa pagāja dekupāžas noskaņās. Bērniem bija iespēja personalizēt savus podiņus, izmantojot dažādas krāsas un salvetes. Kopumā tika pārveidoti 20 podiņi.

↑ Oktobra otrajā nedēļā bērni gatavoja gardas picas. Daloties divās grupās – vecāko klašu skolēni un jaunākie. Bērni atzina, ka vēlētos biežāk šāda veida pasākumus.

← 1. novembrī Bērnu un jauniešu dienas centrā notika Helovīna svinēšana, kura laikā tika spēlētas dažādas komandu spēles. Kopumā pasākumu apmeklēja divdesmit pieci bērni.

Brīvlaika nedēļā dienas centrā ciemojās grozu pinēja no Liepājas. Bērniem bija iespēja uzpīt savus krūzīšu paliktnīšus, tādējādi izprotot grozu pīšanu pamatus. Bērni atzina, ka darbs nav grūts, bet rūpīgs.

Agnese Volmane,
Bērnu un jauniešu dienas centra vadītāja

Izstādes „Kad Rucava snauž" atklāšana

16. oktobrī Rucavas kultūras namā atklāta rucavnieka Sergeja Hmeļņicka fotoizstāde „Kad Rucava snauž".

S. Hmeļņickis fotografē kopš 2008. gada. Fotomākslu mācījies 1988. gadā Valsts Tālmācības Nacionālā universitātē, Maskavā.

Fotogrāfam patīk eksperimentēt un sasniegt jaunas virsotnes fotografēšanā.

Iemācies pats

14. oktobrī Dunikas tautas namā iesākās nodarbību cikls „Iemācies pats". Nodarbību vadīja Anda Vītola, mākslinieces no Skrundas. Darboties gribētājas pusotras stundas laikā radīja auskarus, kulonus, atslēgu piekariņus, rokassprādzes un grāmatzīmes. Dalībnieces pārnesa mājās sev un saviem ģimenes locekļiem lieliskus aksesuārus no ādas.

Landra Valdmane, Dunikas tautas nama vadītāja

MEŽA DIENAS 2019 „PAŠVALDĪBU DARBI PARKOS"

Muižas kalna ainavas veidošanai un labiekārtošanai dendroloģiskā parka teritorijā uzstādītas jaunas šūpoles.

Šogad projekta realizācija uzsākās 18. septembrī. Ātriem soļiem tika realizētas „Meža dienas 2019". Pirmais solis, pēc projekta apstiprināšanas, tika iegādāti kokmateriāli no vietējā uzņēmuma SIA „Volter", tad Rucavas novada komunālā daļa ķērās pie darba, izgatavojot lielas koka šūpoles un galdu ar soliem. Tos uzstādīja dendroloģiskā parka teritorijā. Šie darbi turpina aizsākto Muižas kalna ainavas veidošanu un labiekārtošanu.

Projekts realizēts sadarbībā ar Latvijas Pašvaldību savienību un Lauku atbalsta dienestu. Projekta izmaksas kokmateriālu iegādei 996.75 EUR.

Paldies visiem par veiksmīgi un ātri realizētu projektu!

Santa Korna, Projektu koordinatore

Skolēni dodas uz koncertu

Projekta „Latvijas skolas soma" ietvaros 5.–9. klase 8. oktobrī devās uz Liepāju, lai koncertzālē „Lielais Dzintars" skatītos koncertu „DaGamba. Vivaldi. Gadalaiki.".

Koncerta sākumā šķita, ka tas būs mierīgs, taču „DaGambas" mūziķi ierasto klasisko mūziku atskaņoja neierasti – cits ritms, skaļums un gaismas efekti. Taču, neskatoties uz visu, varēja saklausīt katru mūzikas instrumentu. Tomēr šajā koncertā neizpalika arī klasiskais izpildījums.

Katru „Gadalaiku" spēlēja vijolniece Marta Rando.

Koncerts tika papildināts ar vizuāliem materiāliem un informāciju par izpildītā skaņdarba komponistu.

Anna Mieme, Alise Ernstsone 8. klase
Ritvars Ozols, Rūdolfs Ate 7. klase

Dodas braucienā uz Siguldu

29. septembrī Valda Stadgale aicināja savus ļaudis izturības braucienā Rucava–Sigulda.

Vēlējāmies baudīt Zelta rudens ieskaņu Siguldā – varbūt tur koki krāsojas skaistāk un lapas zeltainākas.

Šodienas piedāvājums tūristiem Siguldā ir ļoti daudzveidīgs, izvēlējāmies atsevišķus objektus.

1207. gadā celtajā Livonijas ordeņa Siguldas pilī gide ļāva iztēloties, kā tur dzīvojuši mūki 13. gs. Aiz cietokšņa biezajiem mūriem norisinājusies mūku dzīve ar lūgšanām 8 reizes dienā, atpūtu pēc misijas uzdevumiem. Kā tas īsti bija, varam tikai skatīt iztēlē. Attīstoties uguns šaujamajiem ieročiem, viduslaiku cietokšņi pamazām zaudēja savu sākotnējo nozīmi. 18. gadsimta sākumā Ziemeļu kara laikā pils tika nopostīta un vairs netika atjaunota.

Spieķīši ir atpazīstamākais un senākais Siguldas simbols, kas attīstījies līdz ar kņaza Kropotkina ierīkotajām senlejas takām, kļūstot par gājēja neatņemamu ceļabiedru. Iegādājāmies īpašo Siguldas spieķi, kam ir vairāk kā 200 gadu sena vēsture. Lai arī praktiskas vajadzības pēc tā vairs īsti nav, Siguldas spieķītis joprojām nav zaudējis savu popularitāti kā suvenīrs. Siguldas pils kompleksā atvērta Spieķu darbnīca, kurā iespējams vērot spieķu izgatavošanas procesu, kā arī pašiem piedalīties suvenīra radīšanā.

Ar interesi ielūkojāmies katrā darbnīcā, nopirkām kādu suvenīru vai dāvanu. Rotu darbnīca „Baltu rotas" ir ģimenes uzņēmums, kura piedāvājumā ir seno baltu tautu rotu bagātības, gan precīzas seno rotu kopijas, gan ietverot senās zīmes un simbolus moderna dizaina rotās. Ielūkojāmies ādas apdares darbnīcā, keramikas, tekstila, dzintara, papīrmākslas utt.

Noteikti jāizbauda Siguldas vagoniņa brauciens pār Gaujas senleju, skatam paverot burvīgu ainavu vairāku kilometru tālumā, iekļaujot Siguldas un Turaidas pili, Krimuldas muižu, kā arī Bobsleja un kamaniņu trasi. Vagoniņš savieno abus upes krastus.

No vagoniņa paveras ainava uz Gaujas senleju, trim viduslaiku pilīm, protams, arī Gaujas tiltu. Vagoniņš kalpo par unikālu satiksmes līdzekli, tas vizina pasažierus pāri ielejai reizi pusstundā.

Vasaras sezonā ekstrēmāku izjūtu cienītāji var pārbaudīt drosmi gumijlēkšanā un braucienā ar atrakciju. „Zērglis" ir pasaulē pirmā un šobrīd vienīgā šāda veida atrakcija, kur brauciens ar *zipline* notiek pa to pašu trošu ceļu. Gaujas senlejas ainava un elpu aizraujošas emocijas putna lidojumā virs Gaujas, traucoties pretī horizontam ar ātrumu līdz pat 60 km/h.

Pastaigā pa pilsētu bija redzams, ka gan tūristiem, gan iedzīvotājiem ir patīkami pavadīt laiku visu dienu parkos un sk vēros, vērojot mūsdienīgus vides objektus:

- vides objekts par godu 25. Latvijas Riteņbraucēju Vienības braucienam, kas atklāts 2016. gadā. Jau 17 gadus Latvijas Riteņbraucēju Vienības brauciens norisinās Siguldā;
- 2007. gadā atklātais Spieķu parks ir veltījums Siguldas populārākajam suvenīram – spieķim;
- trīs milzīgas dzelzs atslēgas, kuras balsta akmens mūris un metāla arkas, simbolizē trīs vēsturiskos centrus – Siguldu, Turaidu, Krimuldu – un to vienotību.

Siguldā ko skatīties daudz un brauciens bija tā vērts. Paldies visiem par iesaistīšanos ekskursijas plānošanā un organizēšanā.

Aina Dreiže

Mežaparka Lielās estrādes teritoriju rotās Rucavas novada domes iestādīts rododendrs

Rucavas novadam veltīto rododendru Mežaparka Lielās estrādes teritorijā iestādīja izpilddirektors Edgars Bertrams.

18. oktobrī Mežaparka Lielās estrādes teritorijā tapis unikāls dažādu šķirņu rododendru dārzs. Pasākumā „Rododendru krāšņums dziesmu priekam" piedalījās 119 Latvijas pašvaldību pārstāvji, Latvijas Nacionālā kultūras centra un Valsts izglītības satura centra pārstāvji.

Uz skaisto pasākumu pašvaldības aicināja Latvijas Pašvaldību savienība, Rīgas dome un SIA „Rīgas meži".

Rododendri dobēs tika stādīti pa kultūrvēsturiskajiem novadiem – Kurzemi, Zemgali, Vidzemi, Latgali un Rīgu. Piemēram, Kurzemē košumkrūmus stādīja Kurzemē esošie novadi – Rucava, Nīca, Liepāja un citi. Katrs pašvaldības pārstāvis par paveikto darbu saņēma arī sertifikātu.

Plānots, ka vasarā, estrādē skanot dziesmām un mūzikai, visi iestādītie rododendri ziedēs īpaši krāšņi, priecējot no visām pilsētām un novadiem kopā sanākušos ļaudis.

Šis ir jau otrais vides objekts, kas skaistā veidā vēstīs par Latvijas pilsētām un novadiem. Pirmais atrodams Vecrīgā – ģerboņu siena.

Nozīmīgi notikumi kultūras mantojuma saglabāšanā

Mārtiņš bija labs vīriņis
Aiz visiem vīriņiem,
I rudeni, pavasari,
Pašā maizes laiciņā.

Rudentiņis bagāts vīrs,
Daudz tu mums dāvināji:
Pilnas klētis labībiņas,
Pilnas saujas sudrabiņa.

Kas dimd, kas rīb
Ap istabiņu?
Mārtiņa gailīši
Dancīti veda
Mārtiņa vakaru
Gaidīdami

Nogodēju rudzus, miežus,
Nogodēju apenīt.
Aizasēdu aiz galdiņa
Rudentiņu daudzināt.

Tā tautasdziesmās aprakstīts rudeņa laiks – Mārtiņi. Tas ir ražas laiks, miera laiks, kad pēc sūri grūti padarīta darba zeme dodas atpūtā un ļaudis var *piesēst, pasērst, izvētīt padarīto* un godam nosvinēt.

Rudeņa laiks ļoti īpašs ir Rucavas tradīciju kopēju dzīvē:

– Pirms 18 gadiem Mārtiņos uz savu pirmo tikšanos sanāca Rucavas folkloras klubs (tagadējais Rucavas tradīciju klubs – RTK, vadītāja Sandra Aigare), sākotnēji 5–7 biedri, šobrīd spēcīga biedrība ar 30 aktīviem biedriem.

– Pirms 8 gadiem 11. novembrī, Lāčplēša dienā aizsākas tradīciju kopas „Rucavas sievas" – RS, darbība (vadītāja Māra Tapiņa). Uz pirmo Rucavas sievu saietu sanāk 21 rucavniece, tiek ievēlēta gudro sievu padome deviņu sievu sastāvā, šobrīd kopa vieno ap 40–50 līdzīgi domājošas, atbildīgas, pašapzinīgas rucavnieces.

– Aprit gads kopš Rucavas tradicionālā kultūrtelpa ierakstīta Latvijas Nacionālajā Nemateriālā kultūras mantojuma sarakstā.

– Aprit gads kopš Rucavas baltais sviests ierakstīts ES Aizsārgāto ģeogrāfiskas izcelsmes produktu sarakstā, un tā ražotāji: biedrība „Rucavas tradīciju klubs" un z/s „Timbras" iegūst AĢIN atbilstības sertifikātu Rucavas baltā sviesta ražošanai.

Tie visi ir nozīmīgi notikumi, kas atstājuši redzamu iespaidu Rucavas kultūras dzīvē. Par visiem kopā esam daudz paveikuši. Bet vēl vairāk ir izaicinājumu un darāmā un tieši tādēļ, tiek organizēta konference **„TRADICIONĀLĀS KULTŪRAS MANTOJUMA SAGLABĀŠANA: iespējas, izaicinājumi, risinājumi"**, kas notiks **Rucavas kultūras namā, piektdien, 29. novembrī, pulksten 11.00.**

Konference ir paredzēta Dienvidkurzemes novadu pašvaldību vadītāju, deputātu, reģiona kultūras darbinieku un tradīciju kopēju izglītošanai, kā arī sapratnes veicināšanai par tradicionālās kultūras mantojuma nozīmi ikviena cilvēka labklājības celšanā un novada kopīgajā izaugsmē, par dalīto atbildību mantojuma saglabāšanā (valsts, pašvaldību, sabiedrības) un par iespējamiem atbalsta mehānismiem.

Uzaicinājumi uz konferenci un detalizēta konferences programma ikvienam interesentam tiks izsūtīta un izplatīta medijos. Paredzēts, ka uzrunu teiks un ievada referātu nolasīs kultūras pētniece un Saeimas deputāte Janīna Kursīte, savā pieredzē kultūras mantojuma saglabāšanā dalīsies nīcenieki, suiti un rucavnieki. Liepājas rajona partnerība dos ieskatu mantojuma saglabāšanā ar LEADER projektu iespējām, prezentēs veiksmīgākos projektus. Tiks aicināti novadu pārstāvji sniegt ziņojumu par tradicionālās kultūras mantojumu katrā novadā un par tā saglabāšanas formām. Latvijas Nacionālā kultūras centra direktore Signe Pujāte referēs par Valsts atbalsta formām nemateriālā kultūras mantojuma saglabāšanā, kā arī iepazīstinās ar topošo kultūras centru likumu. Konferences noslēgumā paredzētas diskusijas.

Sandra Aigare,
kultūras pasākumu vadītāja

NACIONĀLAIS ATTĪSTĪBAS PLĀNS 2020

EIROPAS SAVIENĪBA
Eiropas Sociālais fonds

IEGULDĪJUMS TAVĀ NĀKOTNĒ

Pasākums tiek organizēts Ministru kabineta 2016. gada 17. maija noteikumu Nr. 310 „Darbības programmas „Izaugsme un nodarbinātība" 9.2.4. specifiskā atbalsta mērķa „Uzlabot pieejamību veselības veicināšanas un slimību profilakses pakalpojumiem, jo īpaši nabadzības un sociālās atstumtības riskam pakļautajiem iedzīvotājiem" 9.2.4.2. pasākuma „Pasākumi vietējās sabiedrības veselības veicināšanai un slimību profilaksei" projekta Nr. 9.2.4.2/16/I/074 „Veselīgs Rucavas novads", ietvaros.

Projekta „Veselīgs Rucavas novads" ietvaros 31. oktobrī Rucavas pamatskolā norisinājās izglītojošs seminārs „Viens bērns divās pasaulēs – tehnoloģiju atkarība".

Semināru vadīja Liepājas pusaudžu resursu centra psiholoģe Zane Lobānova.

31. oktobrī projekta „Veselīgs Rucavas novads" ietvaros Rucavas pamatskolā norisinājās izglītojošs seminārs „Viens bērns divās pasaulēs – tehnoloģiju atkarība".

„Cilvēks piedzimst kā atkarīga persona. Daudzus dzīves gadus viņš ir atkarīgs no pieaugušajiem, kas viņu aprūpē. Bet tas tā nav vienmēr. Daļa no mums izaug un uzsāk veidot patstāvīgu, neatkarīgu dzīvi, bet citiem tas neizdodas tik viegli. Apkārt ir dažādas atkarību raisošas lietas, vielas, procesi, kas it kā ievelk", citējot psiholoģi *Z. Lobānovu.*

Atkarība. Kādas atkarības mēdz būt? Kādēļ tās rodas? Ko tās dod? Ko tās atņem? Ko darīt, ja man ir aizdomas, ka esmu atkarīgs. Uz šiem jautājumiem tika sniegtas atbildes semināra laikā.

Rucavas pamatskolas jaunieši uzzināja kāds ir cilvēka emocionālais stāvoklis ar nevēlamu aizraušanos ar tehnoloģijām un kādas darbības var palīdzēt izkļūt no „tehnoloģiju gūsta".

Santa Korna, Projektu koordinatore

Rūpnieciskās zvejas tiesību nomai piekrastes ūdeņos var pieteikties līdz 20. novembrim

Rucavas novada pašvaldība organizē rūpnieciskās zvejas tiesību nomas līgumu slēgšanu Baltijas jūras piekrastes ūdeņos un Papes ezerā Rucavas novada administratīvajā teritorijā. Lai iegūtu atļauju slēgt zvejas tiesību nomas līgumu un saņemt zvejas rīku limitu piekrastes ūdeņos un ezerā Rucavas novadā, juridiskai vai fiziskai personai ir jāiesniedz Rucavas novada domē vai Dunikas pagasta pārvaldē Rucavas novada domei adresēts iesniegums, kurā norādīti iesniedzēja rekvizīti, zvejas vieta, pieprasīto zvejas rīku veidi un apjoms. Komerczvejas tiesību pieprasītāju iesniegumiem pievienojama speciālās atļaujas (licences) kopija. **Iesniegumi par rūpnieciskās zvejas tiesību nomu nākamajam gadam jāiesniedz līdz 20. novembrim.**

Iesniegumi un ar tiem saistītie dokumenti iesniedzami personīgi Rucavas novada domes kancelejā, Dunikas pagasta pārvaldē, nosūtot pa pastu vai elektroniski e-pastā: *dome@rucava.lv*, saskaņā ar normatīvajiem aktiem par elektronisko dokumentu apriti.

Foto autors Dāvids Birulis

2019. gada tūrisma sezona aizvadīta veiksmīgi

Rudens ir tas laiks, kad izvērtēt padarīto un izdarīt secinājumus, lai veiksmīgi sagatavotos nākamajai tūrisma sezonai.

Kārtējo reizi nākas atzīt, ka Rucavas tūrisma centrs ir nozīmīgs pieturpunkts gan ārvalstu, gan vietējiem tūristiem. Jāatceras, ka daudziem esam kā valsts vizītkarte, jo esam pirmā vieta šķērsojot robežu. Svarīgi kādu pirmo iespaidu spējam radīt. Daudzi ārvalstu tūristi ir pārsteigti par to, ka arī mazās apdzīvotās vietās atrodas tūrisma informācijas centri un informāciju iespējams saņemt ne vienā vien svešvalodā.

Tūristu plūsma joprojām ir stabila un aktīvākie apmeklējuma mēneši joprojām ir no jūlija līdz septembrim. Procentuāli audzis apmeklētāju skaits no Latvijas un Polijas. Joprojām lielākā tūristu plūsma ir no Lietuvas un Vācijas.

Arvien pieaug Latvijas iedzīvotāju interese par Rucavas novadu, par to liecina lielais grupu apmeklējumu skaits un vajadzība pēc gidu pakalpojuma. Atpazīstamākās un apmeklētākās vietas joprojām ir Papes dabas parks ar savām dabas bagātībām, neskartā pludmale, Dunikas purva laipas un ieskats bagātajā novada tradīciju krātuvē „Zvanītājos". Pozitīvas atsauksmes saņem labiekārtotais Rucavas muižas kalns.

Pierādījies, ka tūrisms var attīstīties ne tikai piekrastē. Savu otro sezonu veiksmīgi aizvadījis glempings „Bārtas krasts" pašā Bārtas upes krastā. Bārtas upe ir nenovērtēts potenciāls, jo laivošana paliek arvien populārāka.

Sezonas laikā ikvienam bija iespēja piedalīties kādā no pasākumiem. Sezonas iesākumā Bārtas upē notika jau piektais laivošanas pasākums „Bārtas pumpurs", un šoreiz galvenie organizatori bija Rucavas novads. Pasākums bija plaši apmeklēts un pulcēja ap 200 dalībnieku. Ar piesātinātu programmu tika atklāts Papes informācijas punkts „Dzintarvēji", kurā izvietota arī Jāņa Pūķa mūzikas instrumentu kolekcija.

Apmeklējumu lūgums pieteikt iepriekš Rucavas TIC. Vasaras sezonu noslēdza „Uguns naktis" ar līdz šī pasākuma lielāko apmeklējuma skaitu.

Izdoti arī vairāki ceļveži, kuros ievietota informācija par Rucavas novadā esošajiem tūrisma pakalpojumiem un objektiem. Lielu popularitāti guva „Kurzemes un Ziemeļlietuvas dabas takas", kurā iekļautas trīs Rucavas novada takas – Papes ezera taka, Dabas procesu taka un Dunikas purva laipas. Ievērību guvis arī projekta „Baltu ceļš" ietvaros tapušais drukātais materiāls. Rucavas novada tūrisma piedāvājums šoreiz izvietots neierastākas formas – Rucavas krāsainā dūraiņa, bukletā.

Lielisks reklāmas materiāls tapa sadarbībā ar LTV1 raidījumu „Iekodies Kurzemē". Salīdzinoši īsajā raidījuma laikā tika parādīta mūsu novada pievilcības esence. Bet pats galvenais, pašiem novadniekiem lepoties ar savu bagāto un skaisto apkārtni, saviem novadniekiem un dalīties ar šo prieku, lai pēc iespējas plašāk un pozitīvāk izskan novada vārds!

Dace Mieme, Tūrisma organizatore

No nākošā gada sākuma būs obligāta būvniecības elektroniskās sistēmas lietošana

Ar oktobri visā Latvijā sākusies vērienīga pāreja uz būvniecības procesa dokumentēšanu elektroniskā formātā. Būvniecības informācijas sistēmas (BIS) lietošana no 2020. gada 1. janvāra būs obligāta visiem – arī tiem, kuri vēlēsies veikt mazākus būvniecības darbus, piemēram, uzcelt siltumnīcu ar pamatiem, tāpēc šobrīd noris aktīvs apmācību process darbam ar BIS.

Šoruden jau sestais reģionālais seminārs par BIS lietošanu ceturtdien notika Liepājā, Rīgas Tehniskās universitātes filiālē, tam izpelnoties plašu būvniecībā iesaistīto personu interesi. Tos, kuri nevarēja apmeklēt semināru vai arī vēlas uzlabot savas pašreizējās zināšanas par sistēmu, Būvniecības valsts kontroles birojs (BVKB) aicina pieteikties tiešsaistes apmācībām – vebināriem, kuros tiek demonstrēta BIS darbības funkcionalitāte: https://ej.uz/BISvebinars.

„Latvija ir būvniecības nozares digitalizācijas līdere Eiropā, jo līdz šim dokumentācijas aprite vēl nekur nav iespējama pilnībā digitāli, kā tas kopš 1. oktobra ir pie mums. Savukārt jau no 1. janvāra būvniecības process būs uzsākams tikai digitāli, tāpēc lietotāju sagatavošana ir mūsu prioritāte. Aicinu būvniecības procesa dalībniekus būt aktīviem ne tikai reģionālajos semināros, uzdodot jautājumus, bet arī izmantot iespēju pieteikties vebināriem," uzsver BVKB direktore Svetlana Mjakuškina.

BIS attieksies uz visiem, jo paredzēts, ka tajā elektroniski tiks dokumentēti visi būvniecības procesi Latvijā, sākot no ieceres iesniegšanas un līdz pat ēkas nodošanai ekspluatācijā. Tāpēc BIS būs jālieto ikvienam Latvijas iedzīvotājam, kurš vēlēsies veikt pārmaiņas savā mājoklī, pat tik vienkāršas kā radiatoru maiņa vai apjomīgākas siltumnīcas izbūve piemājas dārzā.

Kopumā Latvijā plānoti 15 klātienes informatīvie semināri, kuros par BIS funkcionalitāti informēs vismaz 1500 sistēmas lietotājus, kā arī vēl 99 tiešsaistes apmācības jeb vebināri un 10 klātienes apmācības sertificēšanas institūciju deleģētajiem būvspeciālistiem. Paredzēts arī veidot ciešāku sadarbību ar pašvaldībām, informējot iedzīvotājus par BIS sniegtajām iespējām. Dalība gan semināros, gan vebināros ir bez maksas.

Vebināri notiek pirmdienās, trešdienās un piektdienās no plkst. 10.00 līdz 13.40, un tie norisināsies līdz pat 20. decembrim.

Papildus jautājumu gadījumā par klātienes semināru un vebināru norisi interesenti tiek lūgti zvanīt: 28303898 vai 26411894.

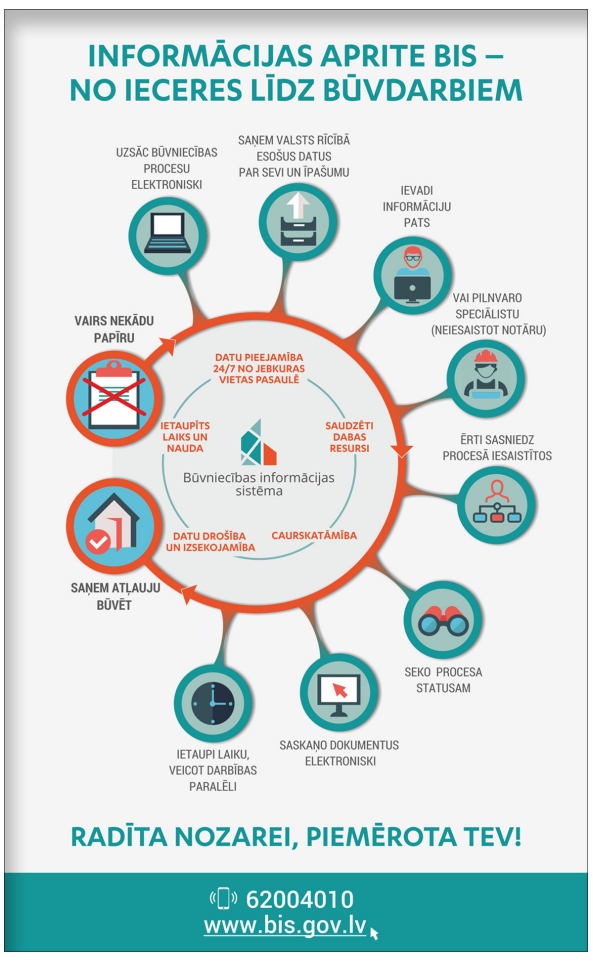

Par Būvniecības informācijas sistēmu

BIS ir elektroniskā vide, kurā tiek nodrošināta informācijas aprite starp būvniecības procesa dalībniekiem, uzturēti būvniecības procesam nepieciešamie reģistri un ar būvniecības procesu un reģistriem saistītie elektroniskie pakalpojumi.

Almants Poikāns, komunikācijas konsultants
E-pasts: *almants.poikans@ka.lv*, mob. tālr.: 28384573

No 1. janvāra atcelta PVN reversā maksāšanas kārtība būvizstrādājumu, sadzīves elektronisko iekārtu un sadzīves elektriskās aparatūras piegādēm

Eiropas Komisija nav piešķīrusi atļauju Latvijai ieviest apgriezto jeb reverso PVN maksāšanas kārtību būvizstrādājumiem un sadzīves elektroniskajām iekārtām un sadzīves elektriskajai aparatūrai, līdz ar to, sākot no 2020. gada 1. janvāra komersantiem, kuri veic minēto preču piegādes, būs jāpiemēro vispārīgā PVN maksāšanas kārtība.

2019. gada 30. maijā ir pieņemti vairāki būtiski grozījumi Pievienotās vērtības nodokļa likumā, to skaitā, apgrieztās jeb reversās pievienotās vērtības nodokļa (PVN) maksāšanas kārtības atcelšana būvizstrādājumiem un sadzīves elek troniskajām iekārtām un sadzīves elektriskajai aparatūrai no 2020. gada 1. janvāra. Pievienotās vērtības nodokļa likuma 142. un 143.[5] pantā noteiktais īpašais PVN piemērošanas režīms būvizstrādājumu, sadzīves elektronisko iekārtu un sadzīves elektriskās aparatūras piegādēm būs spēkā tikai līdz 2019. gada 31. decembrim.

Ņemot vērā minēto, visiem komersantiem, kuri veic jebkāda veida būvizstrādājumu, sadzīves elektronisko iekārtu un sadzīves elektriskās aparatūras piegādes, sākot no 2020. gada 1. janvāra būs jāpiemēro vispārīgā PVN maksāšanas kārtība.

VID atgādina, ka katram konkrētajam darījumam tiek piemēroti tie normatīvie akti, kas Pievienotās vērtības nodokļa likuma izpratnē ir spēkā darījuma brīdī. Preču piegādes iekšzemē brīdis ir tad, kad faktiski tiek veikta preču piegāde, bet ne vēlāk par brīdi, kad preces ir saņēmis preču saņēmējs vai kad samaksa par preču piegādi veikta saskaņā ar nodokļa rēķinu pirms preču piegādes.

Līdz ar to nodokļa maksātājiem jāpievērš uzmanība konkrēta darījuma brīdim Pievienotās vērtības nodokļa likuma izpratnē un attiecīgi jāpiemēro īpašais nodokļa piemērošanas režīms vai vispārīgā nodokļa maksāšanas kārtība.

Piemēram, ja līgums par būvizstrādājumu, sadzīves elektronisko iekārtu vai sadzīves elektriskās aparatūras piegādi ir noslēgts 2019. gadā un piegāde ir paredzēta arī 2020. gadā, pārdevējam, veicot šo preču piegādi 2019. gadā, jāpiemēro īpašo nodokļa piemērošanas režīmu, savukārt no 1. janvāra 2020. gada veiktajai preču piegādei, jāpiemēro vispārīgo PVN maksāšanas kārtību (ja vien apmaksa saskaņā ar nodokļa rēķinu par 2020. gadā veicamajām piegādēm nav saņemta jau 2019. gadā).

Līgumiem, kas noslēgti pirms Pievienotās vērtības nodokļa likuma grozījumu veikšanas, PVN ir piemērojams, ievērojot Pievienotās vērtības nodokļa likuma grozījumus, kas stājās spēkā 2020. gada 1. janvārī. Tādējādi, ja atbilstoši līgumiem, kas noslēgti pirms minēto Pievienotās vērtības nodokļa likuma grozījumu veikšanas, ir saņemts avanss atbilstoši izrakstītajam nodokļa rēķinam, tad tas ir darījuma brīdis un šādam darījumam ir piemērojams tāds PVN piemērošanas režīms, kāds bija avansa saņemšanas brīdī. Gadījumā, ja avanss, kas atbilstoši izrakstītajam nodokļa rēķinam pirms 2020. gada 1. janvāra nebija apmaksāts pilnā apmērā, tad atlikušajai darījuma summai PVN ir piemērojams ievērojot Pievienotās vērtības nodokļa likuma grozījumus, kas stājās spēkā 2020. gada 1. janvārī.

Aicinām komersantus laicīgi sagatavoties šīm izmaiņām un darījumos ņemt vērā VID ieteikumus, ar kuriem var iepazīties VID informatīvajā materiālā „Par PVN piemērošanu saistībā ar apgrieztās jeb reversās PVN maksāšanas kārtības atcelšanu būvizstrādājumu, sadzīves elektronisko iekārtu un sadzīves elektriskās aparatūras piegādēm". Materiāls pieejams VID tīmekļa vietnē www.vid.gov.lv sadaļā „Nodokļi", „Pievienotās vērtības nodoklis", „Informatīvie un metodiskie materiāli", „Dažādas situācijas".

Jautājumu un neskaidrību gadījumā aicinām zvanīt uz VID konsultatīvo tālruni 67120000, konsultēties ikvienā VID klientu apkalpošanas centrā, uzdot savu jautājumu rakstiski VID mājaslapā „Sazinies ar mums" vai arī VID Elektroniskās deklarēšanas sistēmā.

VID Sabiedrisko attiecību daļa

Pašvaldības policija informē

2. oktobrī

Vakarā ziņots par vīrieti reibuma stāvoklī, kurš guļ uz ceļa braucamās daļas. Ierodoties notikuma vietā informācija apstiprinājās. Sazinoties ar neatliekamās medicīnas palīdzību, tika konstatēts, ka ātrā palīdzība ir izsaukta, vīrietim tika konstatēta galvas trauma un tas tika nogādāts medicīniskā iestādē.

3. oktobrī

Pašvaldības policija kopā ar Rucavas novada domes Attīstības nodaļas vadītāju piedalījās starptautiskā konferencē Brocēnos par pārrobežas projektu sadarbību, saistībā ar videonovērošanu, kuras mērķis bija izvērtēt iespējas uzstādītās kameras savienot vienotā informācijas sistēmā.

6. oktobrī

Saņemts telefona zvans no Rucavas iedzīvotāja, ka pagalmā stāvošai automašīnai mēģināts noliet degvielu. Tā kā minētais notikums satur noziedzīgas pazīmes, par notiekošo informēta Valsts policija.

8. oktobrī

Saņemts telefona zvans no Ječos dārzkopības kooperatīva biedra par to, ka blakus esošā zemes gabalā, iespējams mednieki, pārkāpj sanitārās normas. Informācija pārbaudīta un noskaidrots, ka tur darbojas mednieku biedrība. Pārrunājot ar mednieku biedrības pārstāvi tika panākta vienošanās par esošo trūkumu novēršanu.

9. oktobrī

Saņemts ziņojums par to, ka Rucavas pagastā sveši mājlopi izbradājuši laukus. Noskaidrots mājlopu īpašnieks un panākta vienošanās ar zemes īpašnieku par trūkumu novēršanu.

17. oktobrī

Apsekojot Rucavu tika konstatēts, ka uz ceļa braucamās daļas sēž sieviete reibuma stāvoklī, pati nespējot pārvietoties. Sieviete nogādāta savā dzīvesvietā un brīdināta par atbildību.

Rolands Klāsēns,
Pašvaldības policijas priekšnieks

Var saņemt nekustamā īpašuma nodokļa maksājumu atvieglojumus

Rucavas novada dome atgādina, ka joprojām ir spēkā 2012. gada 25. oktobra saistošie noteikumi Nr. 16 „Par nekustamā īpašuma nodokļa maksājumu atvieglojumu piešķiršanu Rucavas novadā". Lai saņemtu kādu no nekustamā īpašuma nodokļa maksājumu atvieglojumiem, nedrīkst būt jebkāds parāds pret pašvaldību, un līdz **10. janvāra** darba dienas beigām ir jāiesniedz Rucavas novada domē vai Dunikas pārvaldē **iesniegums**, kurā norādīts, kuru no šiem atvieglojumiem vēlaties piemērot.

Iesniegums par atvieglojumu piešķiršanu ir jāraksta arī represētām personām. Iesniegumam jāpievieno represētās personas apliecības kopija (uzrādot oriģinālu), un jāapliecina, ka īpašumā netiek veikta saimnieciskā darbība.

Sīkāka informācija pa tālr. 25904975, *www.rucava.lv*

Pirms apkures sezonas parūpējies par sava mājokļa ugunsdrošību!

Iestājoties rudenīgam un vēsākam laikam, Valsts ugunsdzēsības un glābšanas dienests (VUGD) saņem arvien vairāk izsaukumus uz ugunsgrēkiem, kas ir saistīti ar apkures lietošanu – netīrītiem dūmvadiem, bojātu un nepareizu apkures ierīču lietošanu. Tādēļ, sākoties apkures sezonai, VUGD aicina iedzīvotājus iztīrīt dūmvadus, pārbaudīt apkures ierīces un uzstādīt dūmu detektorus!

Šogad ar apkuri saistītos ugunsgrēkos jau 12 cilvēki gājuši bojā

Kā liecina VUGD apkopotā informācija, 2018. gadā kopumā tika reģistrēti 472, bet šogad – 262 ugunsgrēki, kuru iespējamais iemesls bija neiztīrīti dūmvadi, nepareizi izbūvētas vai bojātas apkures sistēmas, kā arī to ekspluatācijas noteikumu pārkāpumi.

Ar apkures lietošanu saistītos ugunsgrēkos pērn gāja bojā 17 cilvēki, bet cieta 43 cilvēki. Savukārt šogad ar apkures problēmām saistītos ugunsgrēkos gājuši bojā jau 12 cilvēki, bet cietis – 21, turklāt jāņem vērā, ka šā gada apkures sezona ir tikai sākusies, tādēļ drūmā statistika visticamāk vēl tikai pieaugs. Ugunsgrēkus, kuros cieš vai iet bojā cilvēki un tiek bojāts īpašums, var novērst, regulāri veicot dūmvadu tīrīšanu un apsekojot apkures ierīču tehnisko stāvokli.

Pirms katras apkures sezonas jāveic dūmvada tīrīšana

Sadegot jebkuram cietajam kurināmajam, uz skursteņa iekšējās virsmas veidojas kvēpu, sodrēju un darvas nosēdumi, kas, laikus nenotīrīti, labākajā gadījumā samazina apkures ierīces darbības efektivitāti, bet sliktākajā – var izraisīt intensīvu šo produktu degšanu. Tas var radīt plaisas visa mūrētā dūmeņa korpusa biezumā, ārējo apvalku ieskaitot, tādējādi paverot ceļu karstajām dūmgāzēm un liesmām uz degtspējīgām sienu, griestu un jumta konstrukcijām, kas var izraisīt ne tikai dūmvada, bet arī visas ēkas aizdegšanos.

Ugunsdzēsēji glābēji 2018. gadā 601 reizes devās uz izsaukumiem, kuros dūmvados dega sodrēji, bet šogad šādi izsaukumi bijuši 378 reizes.

VUGD atgādina, ka pirms apkures sezonas sākuma ir jātīra sodrēji no dūmeņiem un krāšņu un pavardu dūmkanāliem, ko vislabāk izdarīs atbilstoši apmācīts vai sertificēts skursteņslauķis, taču, ja privātmāju saimnieki zina, kā veikt skursteņu tīrīšanu, viņi to var veikt arī paši. Sodrējus no dūmeņiem, krāšņu un pavardu dūmkanāliem iztīra pirms apkures sezonas sākuma (līdz 1. novembrim). Savukārt ilgdedzes cietā kurināmā ierīces un iekārtas dūmvadus jātīra vēl papildus vienu reizi apkures sezonas laikā (no 1. novembra līdz nākamā gada 1. martam). Līdzās tam reizi piecos gados jāveic arī visas apkures sistēmas tehniskā stāvokļa novērtējums.

Tās apkures iekārtas un ierīces, kurās par kurināmo izmanto gāzi – tīra un tehnisko apkopi un tehniskā stāvokļa pārbaudi veic ne retāk kā reizi gadā, ja ražotājs nav noteicis citādi. Ja apkures ierīce atslēgta ilgāk par sešiem mēnešiem, jāveic ārpuskārtas dūmgāzu novadīšanas un ventilācijas kanālu pārbaude.

Netīrītas ventilācijas sistēmas veicina liesmu ātrāku izplatīšanos

Ekspluatējot mehāniskās ventilācijas sistēmas, uz gaisa vadu iekšējām sienām notiek putekļu un tauku daļiņu nosēšanās. Šo putekļu un tauku aplikumi gaisa vadu iekšpusē traucē sistēmas darbībai, neļaujot caurplūst nepieciešamajam gaisa daudzumam. Aizsērējušie gaisa vadi kondicionēšanas un ventilācijas sistēmās rada aizdegšanās iespēju. Putekļu un tauku slānim aizdegoties, kopā ar gaisa plūsmu uguns liesmas var ātri izplatīties. Lai to novērstu, ventilācijas sistēmas, kas nosūc degtspējīgās gāzes, tvaikus vai putekļus, aprīko ar aizsargierīcēm un ekspluatācijas laikā jāpārbauda un jāattīra ne retāk kā reizi piecos gados, bet, ja objektā ir gāzes aparāts, – ne retāk kā reizi trijos gados.

Pēc remontdarbiem jāveic rūpīga apkures sistēmas pārbaude

Ja pirms apkures sezonas mājoklī veikti remonta darbi, pārliecinieties, vai telpās un bēniņos attālums no dūmeņa ārējās virsmas līdz jebkuram degtspējīgam materiālam, kas izmantots sienas, griestu vai jumta konstrukcijās vai dekoratīvos nolūkos, nav mazāks par 10 cm, savukārt attālums no dūmvada nav mazāks par 30 cm, bet no dūmeņa tīrīšanas lūkas – nav mazāks par 20 cm.

Malkas plītij nepieciešama regulāra atjaunošana

Ja ir malkas plīts, tad jāatceras, ka arī tā laika gaitā nolietojas – var izdegt cepeškrāsns metāla apšuvums un plīts virsmā parādīties spraugas, caur kurām nāk dūmgāzes. Lai šādas plītis padarītu ikdienas lietošanā drošas, tām periodiski nepieciešama atjaunošana, rūpīgi aizsmērējot radušās plaisas, nomainot izdegušo cepeškrāsni, nostiprinot durtiņas.

Dūmu detektori glābj dzīvības!

2020. gada 1. janvārī stāsies spēkā nozīmīgas Ugunsdrošības noteikumu prasības – visos mājokļos (gan privātmājās, gan dzīvokļos) būs jābūt uzstādītiem autonomiem ugunsgrēka detektoriem, kas reaģē uz dūmiem, bet privātmājas papildus būs jānodrošina ar ugunsdzēsības aparātu. Ikviens iedzīvotājs ir līdzatbildīgs par savu drošību un to, lai ikdienā tiktu ievērotas ugunsdrošības prasības! Tādēļ VUGD aicina neatlikt rūpes par savu, tuvinieku un līdzcilvēku dzīvībām un jau šodien uzstādīt mājoklī dūmu detektoru!

Kultūras pasākumi novembrī, decembrī

Rucavas kultūras namā

- **16. novembrī** pulksten 19.00 Rucavas kultūras namā pasākums **„Latvijai – 101”.** Pasākumā koncertu sniegs grupa „Sērkociņu Cehs”, notiks Rucavas novada GODA, GADA, PATEICĪBA, GODA ĢIMENE, NOVADA UZŅĒMĒJS apbalvošana un fotokonkursa „Rucavas novads tuvplānā” uzvarētāju apbalvošana.

  Pēc svinīgā pasākuma **balle – groziņvakars** ar grupu „Zemeņu iela” no Cēsīm. Galdiņu rezervēšana un biļešu iegāde līdz 15.11.2019. pulksten 13.00 – *4.00 EUR*, pasākuma vakarā – *5.00 EUR*.

  Koncertā ieeja bez maksas.

  Sīkāka informācija pie Kultūras nama direktores Staņislavas Skudiķes, tālr. 25904980.
- **24. novembrī** pulksten 14.00 uzstāsies Liepājas Neatkarīgais teātris ar lugu **„Tie paši oši”.**

Dunikas tautas namā

- **15. novembrī** pulksten 20.00 **svētku koncerts** veltīts Latvijas Republikas proklamēšanas 101. gadadienai. Koncertu sniegs grupa „Šokolāde”. Vairāk informācijas pie tautas nama vadītājas Landras Valdmanes, tālr. 27010330.
- **3. decembrī** pulksten 17.00 radošās darbnīcas **„Iemācies pats”** 3. nodarbība.
- **7. decembrī** pulksten 16.00 Dunikas pagastā **egles iedegšana**.

2019. gadā biedrība „Liepājas rajona partnerība” un biedrība „Partnerība laukiem un jūrai” ar sadarbības partneriem no Zviedrijas, uzsākusi projektu *„Viedo ciemu attīstības iespējas piekrastes teritorijās”*. Projekta ietvaros par izpētes vietu ir izvēlēts Papes ciems, Rucavas novadā, kur paredzēts veikt teritorijas priekšrocību, trūkumu un problēmu analīzi (SVID analīze). Pamatojoties uz ciema raksturīgajām problēmām un priekšrocībām, rast iespējamos risinājumus „viedā ciema” ideju un jauno tehnoloģiju ieviešanai un popularizēšanai Papes ciemā.

Pirmā projekta tikšanās notiks 22. novembrī plkst. 11.00, Rucavas kultūras namā.

Laipni aicināti visi interesenti, kuriem ir saistība ar Papes ciemu, un kuriem interesē „viedo ciemu” ieviešanas iespējas.

Rucavas centra kapos 23. novembrī pulksten 15.30

svecīšu vakars

Rucavas evaņģēliski luteriskās baznīcas

145. gadu iesvētīšanas jubilejas dievkalpojums

2019. gada 8. decembrī pulksten 11.00.

Dievkalpojumu vadīs Liepājas diecēzes bīskaps Hanss Martins Jensons.

Rucavas novada domes izdevums „Duvzares Vēstis”.
Atbildīgā par izdevumu – redaktore Santa Ķūse.
Rakstus un ieteikumus var iesniegt darbdienās Rucavas novada domē vai Dunikas pagasta pārvaldē. Raksti nākamajam izdevumam jāiesniedz līdz 2019. gada 25. novembrim.
E-pasts: *santa.kuse@rucava.lv*; tālr. 25904988. Par rakstu saturu un faktu precizitāti atbild autori.
Iespiests Talsu tipogrāfijā. Tirāža 750 eks. Bezmaksas.
Elektroniski izlasāms *www.rucava.lv*

RUCAVAS NOVADA DOMES DARBA LAIKS: pirmdienās, otrdienās, trešdienās – no 8.00 līdz 17.00, **ceturtdienās** – no 8.00 līdz 18.00.
Pusdienu pārtraukums no 12.00 līdz 12.30.
Piektdienās no 8.00 līdz 13.00 (bez pusdienu pārtraukuma).
Sūtījumus, iesniegumus un priekšlikumus, kas adresēti Rucavas novada domei, sestdienās, svētdienās, pirms vai pēc domes darba laika var iemest arī pie domes ēkas izliktajā pastkastītē. Netiks reģistrēti sūtījumi, kas satur necenzētus, nepiedienīgus vai cilvēka cieņu aizskarošus vārdus.