Duvares Vēstis

RUCAVA SIKŠŅI ĶĀĶIŠĶE DUNIKA PAPE JEČI PEŠI NIDA

Duvzare ir senās Kursas zemes nosaukums, un tajā atradās Rucavas pagasta pašreizējā teritorija un Dunikas pagasta pašreizējās teritorijas lielākā daļa

RUCAVAS NOVADA PAŠVALDĪBAS INFORMATĪVAIS IZDEVUMS **2020. gada februāris** Nr. 2 (129)

Jauns gads sākas ar jaunu apņemšanos

5. februārī pirmo reizi Rucavas kultūras namā norisinājās Asins donoru diena, tajā piedalījās 26 donori.

5. februārī Rucavas kultūras namā norisinājās Asins donoru diena. Liepājas Reģionālās slimnīcas Asins sagatavošanas nodaļa pateicas visiem 26 asins donoriem, kuri atrada laiku un piedalījās donoru dienā.

Asins nodošanas reizē donors ziedo 450 ml (vēl papildu apmēram 30 ml asins paraugiem – izmeklēšanai). Veselam cilvēkam šāds asins zudums nav kaitīgs.

Asins ziedošanas procedūra ilgst apmēram 10 minūtes. Ziedojot asinis, donors atbrīvojas no vecajām asins šūnām – eritrocītiem –, un organisms ražo jaunas, kas efektīvāk izplata skābekli visā organismā.

Pēc asins ziedošanas 48 stundu laikā organisms atjauno asins tilpumu, un visas sarkanās asins šūnas – eritrocīti, ko zaudē asins ziedošanas procesā, atjaunojas četru līdz astoņu nedēļu laikā.

Nākamā Asins donoru diena tiks organizēta septembrī.

Agija Kaunese

Mākslinieka Jāņa Grabovska izstādes atklāšana

4. februārī Rucavas kultūras namā notika mākslinieka Jāņa Grabovska izstādes "Veltījums" atklāšana.

J. Grabovskis ir ekspresionists, kurš vienmēr meklē jaunus, neparastus izteiksmes līdzekļus, un, lai tos saskatītu darbos, viņš apmeklētājiem rekomendē tos skatīties tuvumā.

Izstādes autors ir bijis mūziķis – vijolnieks, strādājis gan Liepājas Simfoniskajā orķestrī, gan Liepājas mūzikas skolā. Paralēli mūzikai jau sen mākslinieka daiļradi papildina arī mākslas darbi. Gleznošanas tehniku palīdzējis apgūt vienīgais skolotājs un jaunības dienu draugs – Kuldīgas mākslinieks Vilnis Rasa.

Izstādes autors Jānis Grabovskis par savu izstādi stāsta: "Gleznās izmantoju gan dažādus audumus, vati, finieri, foliju, stiklu, metāla darbarīkus, zāģu skaidas u.c. Vēlos ar negleznieciskiem līdzekļiem radīt iecerēto iespaidu, atklāt domu. Tam kalpo arī faktūras, dažādā virsmas apdare. Darbos visai nosacītais attēlojums ļauj brīvu vaļu iztēlei un fantāzijai, ļauj atklāt dabisko izteiksmes līdzekļu pašvērtību." Bildēs iecerēti arī simboli un it kā nenozīmīgi sīkumi. Mākslinieks daudz domājis par darbu nosaukumiem. Viņš cer, ka tie palīdzēs virzīt domu iecerētajā virzienā.

Pēc mākslinieka lūguma, izstādes apmeklētājiem savas atsauksmes, novēlējumus var ierakstīt atsauksmju grāmatā.

Izstāde kultūras namā apskatāma līdz 17. martam.

Staņislava Skudiķe,
Rucavas kultūras nama vadītāja

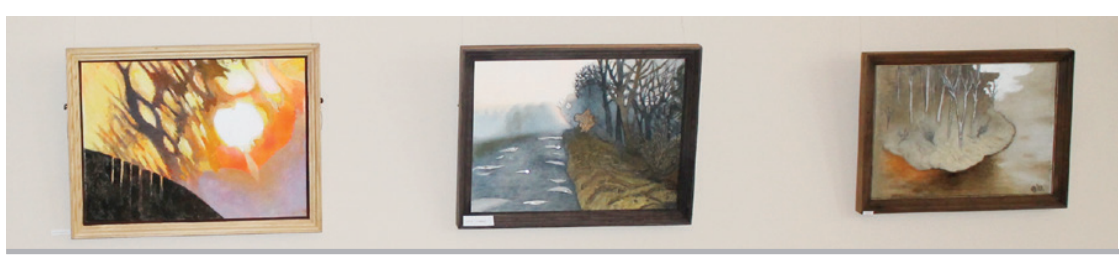

4. februārī Rucavas kultūras namā notika mākslinieka Jāņa Grabovska izstādes "Veltījums" atklāšana, tajā aplūkojamas klusās dabas un ainavas.

Rucavas novada domes sēžu lēmumi

Domes ārkārtas sēde 8. janvārī

Piedalās: Rucavas novada domes priekšsēdētājs Jānis Veits, deputāti Antra Ate, Andis Bārdulis, Līga Jaunzeme, Irēna Riežniece, Romārs Timbra.

● Nolēma, ka no 2020. gada 16. janvāra līdz 14. februārim notiks parakstu vākšana tautas nobalsošanas ierosināšanai par Valsts prezidenta apturētajiem likumiem "Grozījumi Republikas pilsētas domes un novada domes vēlēšanu likumā" un "Grozījums likumā "Par pašvaldībām"". Dome nolēma noteikt Rucavas novada administratīvajā teritorijā parakstu vākšanas vietu: Rucavas novada pašvaldība, "Pagastmāja", Rucava, Rucavas pagasts, Rucavas novads.

● Precizēja 2019. gada 27. decembra Rucavas novada domes lēmumu 3.1. (prot. Nr.22).

Domes sēde 22. janvārī

Piedalās: Rucavas novada domes priekšsēdētājs Jānis Veits, deputāti Līga Jaunzeme, Andis Rolis, Irēna Riežniece, Romārs Timbra, Gundega Zeme.

● Nolēma samazināt sešām politiski represētām personām nekustamā īpašuma nodokli 2020. gadā par 50%.

● Apstiprināja zemes ierīcības projektu nekustamajam īpašumam Dunikas pagastā. Projekts īstenojams 4 gadu laikā.

● Nolēma pagarināt zemes nomas līgumus ar vienu privātpersonu un noslēgt jaunus zemes nomas līgumus ar divām privātpersonām.

● Ņemot vērā iesniegumu, izbeidza zemes nomas līgumus ar vienu privātpersonu.

● Apstiprināja detālplānojuma izstrādi nekustamajiem īpašumiem "Meža krustceles" (kad. Nr.64840080194, ar platību 1,81 ha), "Krustojums" (kad. Nr.64840080923, ar platību 0,218 ha) un "Krustojumi" (kad. Nr.64840080317, ar platību 0,5 ha un kad. Nr.64840080199, ar platību 0,357 ha).

● Piešķīra zvejas nomas tiesības Baltijas jūras piekrastē Rucavas novadā 2020. gadam IK "Reķēni" uz 700 zivju āķiem un vienu zivju vadu.

● Nolēma noslēgt jaunu dzīvojamās telpas īres līgumu ar vienu privātpersonu un pagarināt dzīvojamās telpas īres līgumus ar trīs privātpersonām.

● Atzina nekustamā īpašuma "Liedagi"-24, kad. Nr.64849000077, otro mutisko izsoli ar augšupejošu soli par nenotikušu un nolēma rīkot jaunu mutisko izsoli ar augšupejošu soli, mainot nosolītās augstākās cenas samaksas kārtību.

● Apstiprināja izmaiņas Rucavas novada pašvaldības amatu sarakstā.

● Atzina 2020. gada 7. janvāra nekustamā īpašuma "Sila fonds" ar kadastra Nr.64840200037, Rucavas pagasta, Rucavas novadā, izsoli par notikušu un apstiprināja tās rezultātus.

● Dunikas pagasta pārvaldes vadītāja A. Kaunese sniedza informāciju par veiktajiem saimnieciskajiem darbiem pārvaldē, plānoto dalību biedrības "Liepājas rajona partnerība" izsludinātajā projektu konkursā u.c.

● Izpilddirektors E. Bertrams informēja par dabas lieguma "Sventājas upes ieleja" dabas aizsardzības plāna sabiedrisko apspriešanu, par Ķoņu ceļa pieņemšanu ekspluatācijā, par dalību projektos u.c.

● Domes priekšsēdētājs Jānis Veits sniedza informāciju par administratīvi teritoriālās reformas procesu u.c.

Santa Ķūse, domes sekretāre

PAZIŅOJUMS PAR DETĀLPLĀNOJUMA IZSTRĀDES UZSĀKŠANU NEKUSTAMAJIEM ĪPAŠUMIEM "MEŽA KRUSTCELES", "KRUSTOJUMS" UN "KRUSTOJUMI" RUCAVAS PAGASTĀ, RUCAVAS NOVADĀ

Rucavas novada dome 22.01.2020. ir pieņēmusi lēmumu (protokols Nr.2) 1.10. "Par detālplānojuma nekustamajiem īpašumiem "Meža Krustceles", "Krustojums", "Krustojumi" izstrādes uzsākšanu un darba uzdevuma apstiprināšanu".

Detālplānojuma mērķis ir precizēt un detalizēt Rucavas novada teritorijas plānojuma un apbūves noteikumus dotajā teritorijā plānotajai (atļautajai) izmantošanai – "Publisko objektu apbūves turpmākās plānošanas teritorija" (P*), plānojot ar autoceļu lietotāju apkalpi saistītu objektu izkārtojumu un "Meža teritorijas" (M) izvērtējot un nosakot plānotās (atļautās) izmantošanas iespējas.

Rakstisko priekšlikumu un ieteikumu iesniegšanas termiņš ir no 10.02.2020. līdz 10.03.2020. Rucavas novada domē tās darba laikā visiem interesentiem ir iespēja iesniegt rakstiskus priekšlikumus (fiziskām personām jānorāda vārds, uzvārds, personas kods un dzīvesvietas adrese, juridiskām personām jānorāda nosaukums, adrese, reģistrācijas numurs), pasta adrese: Rucavas novada dome, "Pagastmāja", Rucava, Rucavas pagasts, Rucavas novads, LV-3477. Priekšlikumus var iesniegt arī Rucavas novada pašvaldības e-pasta adresē *dome@rucava.lv.*

Detālplānojuma izstrādes ierosinātāja ir zemes gabalu "Meža Krustceles" (kad. Nr.64840080194), "Krustojums" (kad. Nr.64840080923) un "Krustojumi" (kad. Nr.64840080317 un Nr.64840080199) īpašniece Mārīte Eimutiene.

Sīkāku informāciju par detālplānojumu var saņemt Rucavas novada domē pie detālplānojuma izstrādes vadītājas Sanitas Urtānes (tālr. 29282806, e-pasts *sanita.urtane@rucava.lv*) vai pie detālplānojuma izstrādātāja – SIA "V projekts", Peldu ielā 25–1, Liepājā, pie arhitekta Ulda Vecvagara (tālr. 29411691, e-pasts *vprojekts@inbox.lv*).

Uldis Vecvagars,
detālplānojuma projekta vadītājs

NEKUSTAMĀ ĪPAŠUMA "LIEDAGI-24" IZSOLE

Izsole notiks 25. februārī plkst. 10 Rucavas novada domes ēkā "Pagastmāja", Rucavā, Rucavas pagastā, Rucavas novadā.

Pieteikties izsolei un ar izsoles noteikumiem iepazīties iespējams katru darba dienu no plkst. 8 līdz 12 un no 12.30 līdz 17, izņemot piektdienās līdz plkst. 13 Rucavas novada domē "Pagastmāja", Rucavā, Rucavas pagastā, Rucavas novadā. Izsoles noteikumi pieejami arī pašvaldības mājaslapā *www.rucava.lv*. Pretendentu reģistrācija notiek līdz 24. februārim plkst. 16.

Izsoles sākumcena 2160,00 EUR, nodrošinājuma nauda – 10% apmērā no izsoles sākumcenas, t.i., 216,00 EUR līdz reģistrācijas beigām iemaksājama Rucavas novada domes norēķinu kontā AS "Swedbank", SWIFT HABALV22, konts LV23HABA0551035168408.

Norēķināšanās par nosolītu objektu – desmit darba dienu laikā no izsoles norises dienas.

Tālr. informācijai par izsoli 26951335.

NOTIKUSI DABAS LIEGUMA "SVENTĀJAS UPES IELEJA" DABAS AIZSARDZĪBAS PLĀNA SABIEDRISKĀ APSPRIEŠANA

22. janvārī Rucavas kultūras namā notika sabiedriskā apspriede par izstrādāto dabas aizsardzības plānu dabas liegumam "Sventājas upes ieleja".

Dabas lieguma "Sventājas upes ieleja" vērtības nosaka Sventājas upe ar tās ieleju, kurā atrodams 21 Eiropas Savienības nozīmes biotops. Platībā, ko veido 22 km šaura, lineāra josla gar upes vienu krastu, izveidojušās daudzveidīgas augtenes un lokāli reljefa un mikroreljefa apstākļi, kas nosaka daudzveidīgu un dažādu ES biotopu un ar tiem saistīto sugu sabiedrību skaitu. Liegumā konstatētas vairākas retas augu sugas, to skaitā šķēplapu ķiverene, kailā sinepīte, mazā pūtele, kā arī vairākas retas dzīvnieku sugas – viena no tām ir grieze.

Sabiedriskās apspriedes laikā klātesošie tika iepazīstināti ar dabas lieguma izveidošanas mērķiem, dabas vērtībām, kā arī plānotajiem apsaimniekošanas pasākumiem. Par dabas aizsardzības nepieciešamību neiebilda neviens apmeklētājs, taču saimnieciskās darbības samērošana ar dabas vērtībām raisīja daudz diskusiju.

Darbs pie dabas aizsardzības plāna izstrādes ES nozīmes īpaši aizsargājamai dabas teritorijai, dabas liegumam "Sventājas upes ieleja" ir uzsākts 2018. gadā. Dabas aizsardzības plāns tiek izstrādāts 12 gadu laika posmam.

Plānu Dabas aizsardzības pārvaldes uzdevumā izstrādā SIA "Enviroprojekts". Ar dabas aizsardzības plānu un tā izstrādē sagatavotajiem dokumentiem elektroniski var iepazīties *www.enviro.lv*.

Iedzīvotāju skaits samazinās

Pēc Pilsonības un migrācijas lietu pārvaldes datiem, iedzīvotāju skaits Rucavas novadā samazinās.

2020. gada sākumā Rucavas novadā kopumā deklarēti 1588 iedzīvotāji, no tiem 1001 Rucavas pagastā, 587 Dunikas pagastā. Gada laikā iedzīvotāju skaits samazinājies par 32 iedzīvotājiem.

Rucavas pamatskolas 5. klase viesojas pašvaldībā

Sociālo zinību nodarbībās mēs, 5. klases skolēni, mācījāmies par likumiem, varu un pašvaldības funkcijām. Iepriekš izpētījām Rucavas novada pašvaldības mājaslapu, sagatavojām jautājumus un skolotāja mums pašiem rosināja pieteikt apmeklējumu pašvaldībā.

Visdrosmīgākā bija Agneta Smiltniece, kura zvanīja uz domi un pieteica tikšanos. Lai viņai būtu drošāk, palīdzēja Emīls Mucenieks un mūsu skolotāja Everesa Pričina.

Tā kā laiks bija ierobežots, lai mēs nekavētu tikšanos un mācību stundas, uz domes ēku mūs gan aizveda, gan pārveda saimniecības pārzinis Jānis Gunars Līcis.

Pašvaldībā mūs sagaidīja sabiedrisko attiecību speciāliste Dace Mieme, visi kopā devāmies uz domes priekšsēdētāja Jāņa Veita kabinetu. Vēlāk izstaigājām un apskatījām citus kabinetus un uzzinājām, ko dara tur strādājošie, kā viņi palīdz Rucavas novada iedzīvotājiem.

Domes sēžu zālē pie lielā galda priekšsēdētājs Jānis Veits, kancelejas vadītāja Sandra Vītola un sabiedrisko attiecību speciāliste Dace Mieme mums skaidroja, kā plāno budžetu un kurš par to atbild, arī mēs kaut ko ieteicām. Paši sajutāmies kā amatpersonas! Tas bija lielisk! Visi bija labi un jauki pret mums. Noslēgumā visi kopā nofotografējāmies un mūs uzcienāja ar konfektēm.

Paldies mūsu klases audzinātājai un visiem iesaistītajiem par šo iespēju!

Rucavas pamatskolas 5. klases skolēni

Gredzenu vakars topošajiem absolventiem

31. janvārī Rucavas pamatskolā 9. klase organizēja gredzenu vakaru. Šis pasākums katru gadu ir kā tradīcija. Pasākumā 9. klase viesus izklaidēja ar priekšnesumu, stāstot anekdotes par skolas dzīvi.

Pēc priekšnesuma skolotāja Daiga Gabrūna bija sagatavojusi filmiņas par mūsu klasi un katru skolēnu atsevišķi. Tajā aplūkojām sevi skolas dzīves deviņos gados.

Sākumskolas audzinātāja Antra Ate atdeva mūsu sākumskolas darbiņus, kurus bija cītīgi glabājusi visus šos gadus.

Noslēgumā skolotāja pasniedza mums gredzenus ar skolas simbolu. Pēc gredzenu saņemšanas skolēni, vecāki un skolotāji pie kafijas tases kavējās atmiņās par skolas dzīvi.

31. janvārī Rucavas pamatskolā notika gredzenu vakars, kura laikā tika pasniegti sudraba gredzeni 9. klases topošajiem absolventiem.

Ela Edelmane un **Anete Teplova,** 9. klases skolnieces

GALDA TENISA AKTUALITĀTES

25. un 26. janvārī Iecavā notika Latvijas čempionāts C grupā galda tenisā. Vienspēlēs finālā rucavniekiem neizdevās iekļūt. Meiteņu dubultspēlēs Agneta Smiltniece ar Katrīnu Ati ieguva 3. vietu, Kristiāns Kalnītis pārī ar durbenieku Robertu Buļko izcīnīja 2. vietu.

2. februārī Birzgalē notika Stigas kausa III posms galda tenisā. Sacensībās Agneta Smiltniece ieguva 4. vietu, Aleksis Ralfs Zeme – 2. vietu, Martins Zuļģis – 4. vietu. Sacensībās startēja arī Renāte Freimane, Katrīna Ate, Kristians Kalnītis.

8. februārī Pāvilostā notika atklātais čempionāts galda tenisā. No Rucavas startēja 14 sportisti. Tika iegūtas 9 godalgas.

1. vietas izcīnīja Karlīna Vītola, Agneta Smiltniece, Sonora Pērkona un Aleksis Ralfs Zeme. 2. vietā – Sanija Dejus, Dāvis Narkus un Dāvids Ogorcevs. 3. vietā – Martins Zuļģis un Alekss Cimers.

Atklātajā čempionātā labi startēja arī Henrijs Rozenbahs, Dženifera Pērkona, Intars Pērkons iegūstot 4. vietu. Sacensībās piedalījās arī Renāte Freimane, Miks Stogņijenko, Mārtiņš Pērkons.

Gaidāmie sporta pasākumi martā:

14. martā Rucavas novada florbola kauss Sikšņos,

28. martā Rucavas novada "Galda spēles+" Rucavas pamatskolā.

Daiga Gabrūna, sporta metodiķe

KURZEMES SKOLĒNU SPORTA SPĒLES ŠAHĀ

29. janvārī Kuldīgā notika Kurzemes skolēnu sporta spēles šahā. Notika gan individuālās, gan komandu sacensības divās vecuma grupās: skolēni no 1. līdz 4. klasei un no 5. līdz 9. klasei. Ieskaiti komandai deva trīs labāko dalībnieku izcīnīto punktu summa.

Šaha turnīrā piedalījās 101 skolēns no 16 dažādām Kurzemes skolām. Tika izspēlētas 7 kārtas ar apdomas laiku 15 minūtes katram dalībniekam uz visu partiju + 5 sekundes par katru izdarīto gājienu. Tātad viena partija varēja maksimāli ilgt gandrīz 40 minūtes.

Skolas varēja pieteikt vairākas komandas. No Rucavas pamatskolas piedalījās 15 skolēni – katrā vecuma grupā 2 komandas. Jaunākajā grupā 18 komandu konkurencē 1. komanda – Līva Vajevska, Gabriēla Zuļģe, Martins Vindigs un Gaigala Lībe Grauduža – ierindojās 8. vietā ar 8 punktiem kopsummā, 2. komanda – Aleksis Ralfs Zeme, Kaija Annemarija Grauduža un Ate Ēvalds – 9. vietā ar 7,5 punktiem.

Vecākajā grupā 1. komanda – Katrīna Ate, Namejs Lins van der Vens, Agneta Smiltniece un Viesturs Knubis – ar 4,5 punktiem ieguva 14. vietu no 17 komandām. 2. komanda – Gundega Spure, Kristiāns Kalnītis, Sanija Dejus un Renāte Freimane – ar 8,5 punktiem ieguva 10. vietu.

Individuāli visvairāk punktu (3,5) un 8. vietu (no 20) 5.–9. klašu meitenēm ieguva Gundega Spure. 1.–4. klašu meitenēm Līva Vajevska ar 3 punktiem izcīnīja 7. vietu (no 15 dalībniecēm).

Zēniem 5.–9. klašu grupā labāk veicās Kristiānam Kalnītim – 3 punkti un 25. vieta (no 30). 3 punkti bija veseliem 6 dalībniekiem, sākot ar 20. vietu, bet citiem dalībniekiem bija labāki koeficienti (speciāli izstrādāti parametri, lai varētu sadalīt vietas vienādu punktu gadījumā). 1.–4. klašu grupā Aleksim Ralfam Zemem 3 punkti un 29. vieta no 36.

Pirmo reizi šāda mēroga sacensībās piedalījās arī viena komanda no Sikšņu pamatskolas 1.–4. klašu grupā: Līga Beņuše, Donata Malakauska un Monta Teļdruva. Uztraukums un pieredzes trūkums darīja savu – 13. vieta ar 5 punktiem.

Mājās visi sacensību dalībnieki brauca labā noskaņojumā, jo no katrām sacensībām visi iegūst kaut ko derīgu savai izaugsmei šaha spēlē.

Aija Dejus

Aicinājums dalīties ar atmiņu stāstiem un fotogrāfijām par Rucavas Centra dzirnavām

Sakarā ar Rucavas Centra dzirnavu atjaunošanas darbu veikšanu un ieceri šo ēku veidot par Rucavas sabiedrisko centru, ekspozīcijas telpām Rucavas amatnieku un mākslinieku darbu izvietošanai un pasākumu telpām dažādu kultūras un sabiedrisko pasākumu organizēšanai lūgums dalīties ar atmiņu stāstiem un fotogrāfijām par šīs ēkas darbību pagātnē, funkcijām un cilvēkiem, kas saistīti ar to. Iegūtā informācija tiks izmantota dzirnavu ēkas ekspozīcijas sagatavošanai un dažādos tūrisma materiālos.

Informāciju var iesniegt, rakstot uz e-pastu *tic@rucava.lv* vai personīgi sazinoties pa tālruni +371 29134903.

Natālija Grauduže, tūrisma organizatore

AICINĀM PIETEIKTIES UZ ZVEJAS NOMAS TIESĪBĀM

Rucavas novada pašvaldība organizē rūpnieciskās zvejas tiesību nomas līgumu slēgšanu Baltijas jūras piekrastes ūdeņos un Papes ezerā Rucavas novada administratīvajā teritorijā.

Tiek izsludināta papildu pieteikšanās zvejas nomas tiesībām uz pāri palikušajiem 2500 zivju āķiem zvejai Baltijas jūras piekrastē un 36 zivju murdiem zvejai Papes ezerā. Pāri palikušos zvejas rīkus iedalīs pieprasītājiem, kamēr tiks izsniegts viss Rucavas novadam iedalītais zvejas rīku limits.

Lai iegūtu atļauju slēgt zvejas tiesību nomas līgumu un saņemt zvejas rīku limitu piekrastes ūdeņos un ezerā Rucavas novadā, juridiskai vai fiziskai personai ir jāiesniedz Rucavas novada domē vai Dunikas pagasta pārvaldē Rucavas novada domei adresēts iesniegums, kurā norādīti iesniedzēja rekvizīti, zvejas vieta, pieprasīto zvejas rīku veidi un apjoms. Komerciālās zvejas nomas tiesību pieprasītāju iesniegumiem pievienojama speciālās atļaujas (licences) kopija. Iesniegumi un ar tiem saistītie dokumenti iesniedzami personīgi Rucavas novada domes kancelejā, Dunikas pagasta pārvaldē, nosūtot pa pastu vai elektroniski e-pastā *dome@rucava.lv* saskaņā ar normatīvajiem aktiem par elektronisko dokumentu apriti.

Izpiņķerēt ir jāmāk. Rudītes Bērziņas foto

Santa Zuļģe

Rūpnieciskās zvejas tiesību nomas līgumus zvejai Baltijas jūras piekrastē un Papes ezerā var saņemt "Pagastmājā", Rucavā, Rucavas pagastā, Rucavas novadā, 2. stāvā, 28. kabinetā. Tālr. 29904301.

Pašvaldības policija informē

● Saņemts iedzīvotāja zvans par to, ka Rucavas centrā zālienā guļot vīrietis. Ierodoties minētajā vietā, persona saviem spēkiem jau bija gandrīz tikusi līdz savai dzīvesvietai, bet, redzot, ka varētu būt kādas veselības problēmas, tika izsaukti NMPD darbinieki, kuri personu nogādāja ārstniecības iestādē.

● Tika risināti ģimenes konflikti, veiktas pārrunas ar iesaistītajām pusēm, personas iesniegumu policijai nevēlējās rakstīt.

● Pieņemts iesniegums no iedzīvotāja par to, ka kāda persona ir atnākusi uz viņa dzīvesvietu, nodarījusi miesas bojājumus un nozagusi dažādas sadzīves mantas. Iesniegums nodots Valsts policijai un veiktas pārrunas ar iespējamo vainīgo personu.

● Nedēļas nogaļu vakaros iedzīvotāji Rucavas centrā brīdināti par alkohola lietošanu sabiedriskajās vietās.

● Ielu tirgotājiem aizrādīts par atļaujas neizņemšanu, tirgojoties no automašīnām.

● Saņemta sūdzība par to, ka Papē iedzīvotājs no grāvja malas ir piesējis savam traktoram koku un aizvilcis mājās, to darot pāri privātīpašumiem un sabojājot zālienu. Tika noskaidrota vainīgā persona un kopā ar privātīpašuma saimnieku veiktas pārrunas. Vainīgā persona sakārtos sabojāto zālienu.

Elvijs Reķēns,
Pašvaldības policijas priekšnieks

TRAKTORTEHNIKAS IKGADĒJĀS VALSTS TEHNISKĀS APSKATES

Valsts tehniskās uzraudzības aģentūra atgādina, lai piedalītos ceļu satiksmē, t.sk. arī pirms pavasara darbu uzsākšanas, traktortehnika un tās piekabes jāsagatavo un jāuzrāda ikgadējai tehniskajai apskatei. Apskates laikā vadītājam līdzi jābūt traktortehnikas vadītāja apliecībai, tehnikas reģistrācijas apliecībai un jābūt derīgai OCTA polisei. No 2017. gada 30. jūnija par Valsts tehniskās uzraudzības aģentūras sniegtajiem pakalpojumiem varēs samaksāt TIKAI ar bezskaidras naudas maksājumu. Uzziņām tālrunis: 29437351; 20000450, vai *www.vtua.gov.lv.*

Traktortehnikas ikgadējās valsts tehniskās apskates notiks:

Dunikas pagastā ("Purenītes", Sikšņi)
- 18. martā pulksten 10.30,
- 28. maijā pulksten 10.30.

Rucavas pagastā (Rucavā pie mehāniskajām darbnīcām)
- 29. aprīlī pulksten 10.30,
- 18. jūnijā pulksten 10.30.

"Kuršu iniciatīvu fonds" aicina piedalīties aptaujā par Papes ciema simboliku

Daudz ir diskutēts un sapņots par Papes ciema simboliku kā ciema atpazīstamības zīmju nepieciešamību, bet vienmēr šis jautājums tika nolikts malā kā ne tik svarīgs. Šobrīd, īstenojot projektu "Viedo ciemu attīstība piekrastes teritorijās" (Nr.19-00-F043.0443-000001), biedrība "Liepājas rajona partnerība" un nodibinājums "Kuršu iniciatīvu fonds" izsludina aptauju par Papes ciema simbolikas izveidi.

Aptaujas mērķis ir izveidot Papes ģerboņa un karoga skices kā unikālas ciema atpazīstamības zīmes, kas simbolizētu Papes ciema kultūrvēsturiskās vērtības, piekrastes dabas vērtības un tradīcijas. **Aptauja notiek no 2020. gada 28. janvāra līdz 24. martam.**

Visi iesniegtie priekšlikumi tiks apkopoti, un uz to pamata izveidoti vairāki Papes ciema simbolikas skiču varianti. Skices vasaras sezonā būs apskatāmas Papē, tūrisma informācijas punktā "Dzintarvēji".

Ar aptaujas nolikumu var iepazīties *https://www.facebook.com/kfonds/* vai portālā *www.rucava.lv*.

Kontakttālrunis papildinformācijai 26759199 (Māris Muitenieks).

Pasaules Dabas fonds meklē klimata vēstnieku

28. martā notiks pasaulē lielākā vides akcija – Zemes stunda. Tās laikā pasaules iedzīvotāji, uzņēmumi, organizācijas tiek aicinātas uz vienu stundu simboliski piedalīties akcijā un izslēgt gaismu, tā paužot savu atbalstu apturēt dabas daudzveidības izzušanu un klimata krīzi. Dalība Zemes stundā ir žests, lai saliedētu sabiedrību un iniciētu plašākas pārmaiņas. Gatavojoties Zemes stundai, Pasaules Dabas fonds un pasaules vadošais pārtikas pārstrādes un iepakošanas risinājumu uzņēmums "Tetra Pak" izsludina konkursu "Klimata vēstnieks 2020".

Ir atlicis nepilns pusgads līdz XII Latvijas Skolu jaunatnes dziesmu un deju svētkiem, kas notiks no 6. līdz 12. jūlijam. Šogad konkursa "Klimata vēstnieks 2020" rīkotāji vēlas godināt jauniešus, kas savā ikdienā vai interešu izglītības kolektīvā veic ieguldījumu dabas saglabāšanā un ar savu piemēru iedvesmo līdzcilvēkus savā skolā, apkaimē, pašvaldībā vai citviet.

Izsludinātajam konkursam ir divas nominācijas, kurām var gan pieteikties pats, gan nominēt kādu līdzcilvēku vai interešu izglītības kolektīvu. Nominācijai **"Dabai draudzīga dzīvesveida vēstnieks"** ir aicināts pieteikt jaunieti vecumā no 7 līdz 22 gadiem, kas ikdienā piekopj videi draudzīgu dzīvesveidu, savukārt otrai nominācijai **"Dabai draudzīga dzīvesveida vēstnieks/kolektīvs"** – kolektīvu, kas apvieno jauniešus vecumā no 7 līdz 22 gadiem un ir guvis būtiskus panākumus videi draudzīgu iniciatīvu īstenošanā. Šajā nominācijā ietilpst, piemēram, interešu izglītības kolektīvi (dejotāji, dziedātāji, zinātnes un citi radošie pulciņi), kas iesaista savās aktivitātēs un iedvesmo līdzcilvēkus savā skolā, apkaimē, pašvaldībā vai citviet.

Pieteikšanās konkursam notiek elektroniski vietnē *ejuz.lv/klimatavestnieks2020* **līdz 8. martam** (ieskaitot). Pieteikuma pielikumi, kas nav obligāta prasība, var tikt iesūtīti elektroniski ar norādi "KONKURSAM "Klimata vēstnieks"" uz e-pasta adresi *zemesstunda@pdf.lv* tajā pašā dienā, kad tiek aizpildīts elektroniskais pieteikums.

Katras nominācijas uzvarētājs iegūs dāvanu karti 500 eiro vērtībā aktīvās atpūtas inventāra veikalā "Ceļotājs". Konkursa uzvarētāji tiks godināti Zemes stundai veltītā pasākumā 28. martā.

Veiktas ūdens kvalitātes regulārās kontroles analīzes

Rucavas novadā veiktie monitoringa 2018.–2019. gadam testēšanas pārskati apliecina paaugstinātu fluorīdu satura klātbūtni ūdensapgādes sistēmā "Zundes" piegādātajam dzeramajam ūdenim.

Veselības inspekcija no 2018. gada 1. decembra līdz 2019. gada 30. novembrim pašvaldībai noteica jaunu normu fluorīdu saturu – 1,7 mg/l. Šajā laikā veikto pārbaužu testēšanas rezultāti uzrāda, ka flourīdu daudzums piegādātajā ūdenī ir mainīgs (no 1,08 līdz 1,7 mg/l), kas atsevišķos gadījumos pārsniedz noteikumos Nr.671 "Dzeramā ūdens obligātās nekaitīguma un kvalitātes prasības, monitoringa un kontroles kārtība" noteikto maksimāli pieļaujamo fluorīdu normu – 1,5 mg/l.

Pašvaldības ūdensapgādes sistēmas dzeramā ūdens kvalitātes rādītāja neatbilstības cēloņi ir saistīti ar pazemes ūdens ķīmisko sastāvu.

Pašvaldība ir apzinājusi ūdens ņemšanas vietas apstākļus un fluorīdu līmeni urbumos un pašlaik kopā ar firmu SIA "Watex" izstrādā projektu reversās osmozes filtru uzstādīšanai ūdens atdzelžošanas stacijas telpās, kas samazinātu fluorīdu daudzumu piegādātajā dzeramajā ūdenī.

Veselības inspekcija pašvaldībai nolēmusi pagarināt īpašās normas piemērošanas termiņu (dzeramais ūdens ar fluorīdu saturu līdz 1,7 mg/l) līdz 2020. gada 31. decembrim.

VAR IESNIEGT LAUKU BLOKU PRECIZĒJUMUS

No šā gada 7. februāra lauksaimnieki var veikt lauku bloku un ainavu elementu precizēšanu. **Precizēšanas pieprasījumus varēs iesniegt līdz 1. aprīlim.**

Precizēšanas pieprasījumi jāiesniedz tikai tad, ja klients vēlas iekļaut lauku blokā jau sakoptu platību, no lauku bloka izņemt neapsaimniekotu platību vai pievienot jaunus ainavas elementus. Lauku bloku precizēšanas pieprasījumā ir iespēja izveidot lauksaimnieka bloku, savu apsaimniekoto platību nošķirot no kaimiņu apsaimniekotajām platībām.

Svarīgi! Dienests iesniegumu lauku bloku precizēšanai var noraidīt, ja izmaiņas ir mazākas par 0,1 hektāru vai 2% no lauku bloka platības.

Svarīgi ievērot, ka platībai ir jābūt sakoptai uz lauku bloka precizēšanas pieprasījuma iesniegšanas brīdi – tajā nav krūmu, celmu, kūlas u.c. Precizētā platība tiks apsekota arī dabā. Ja tā nebūs sakopta, tā netiks iekļauta lauku blokā un sezonas laikā netiks veikta atkārtota platības apsekošana. Piemēri sakoptai un nesakoptai platībai.

Klienti var pārliecinieties par savām apsaimniekotajām platībām LAD ģeogrāfiskajā informācijas sistēmā, kurā ir apkopota aktuālākā informācija par lauksaimniecībā izmantojamo zemi un ainavu elementiem lauku blokos: *http://karte.lad.gov.lv/* vai Elektroniskajā pieteikšanās sistēmā (EPS).

Uzmanību! Dienests atgādina, ka lauku bloku precizēšanas pieprasījums nav iesniegums platību maksājumu saņemšanai. Lai pieteiktos platību maksājumiem, no aprīļa vidus EPS vajadzēs iesniegt vienoto iesniegumu. Iesniedzot to, varēs pieteikt tikai tādu sakoptu ārpus lauku bloka platību, kas ir vismaz 0,30 ha.

NOTEIKTAS PAPILDU BIODROŠĪBAS PRASĪBAS MĀJPUTNU NOVIETNĒS

Valdība apstiprinājusi Zemkopības ministrijas ierosinājumu no 7. februāra Latvijā ieviest papildu bioloģiskās drošības prasības mājputnu turēšanā, lai mazinātu augsti patogēnās putnu gripas ierosinātāja pārnešanas risku no savvaļas putniem uz mājputniem un citiem nebrīvē turētiem putniem. Viens no profilakses pasākumiem putnu gripas nonākšanai mājputnu ganāmpulkos ir ierobežojumu perioda noteikšana.

Papildu biodrošības prasības mājputnu novietnēs, kas jāievēro no 7. februāra, aizliedz:

1) mājputnu turēšanu ārā;

2) ārā esošu ūdenskrātuvju izmantošanu mājputniem;

3) ūdens piegādi mājputniem no virszemes ūdenstilpēm, pie kurām var piekļūt savvaļas putni;

4) mājputnu izlaišanu medījamo putnu krājumu atjaunošanai;

5) izbraukuma tirdzniecību ar mājputniem un inkubējamām olām, kā arī piedalīšanos izstādēs, skatēs un tirgos.

Papildus mājputnu novietnēs darbiniekiem ir nepieciešams lietot darba vai maiņas apģērbu un apavus. Darba vai maiņas apģērbu un apavus lieto tikai mājputnu turēšanas vietā.

Mājputnus jātur slēgtās telpās, novēršot kontaktu ar savvaļas putniem un dzīvniekiem. Par slēgtu telpu uzskatāma kūts vai vieglākas konstrukcijas būve, kurai ir pamati vai to nav un kura no augšas un sāniem ir pietiekami labi pasargāta no savvaļas putnu, sevišķi ūdensputnu, kā arī citu dzīvnieku piekļūšanas mājputnu turēšanas, dzirdināšanas un barošanas vietai. Telpa var būt norobežota ar smalku sietu un noklāta ar drošu ūdensizturīgu jumtu, kā arī tā var būt slēgta nojume.

Papildu pasākumu īstenošanas laiks atkarīgs no epidemioloģiskās situācijas.

Kopš Polijā 2019. gada 30. decembrī tika konstatēts pirmais augsti patogēnās putnu gripas uzliesmojums, uz š.g. 3. februāri ES dalībvalstīs ārpus Latvijas vēl ir reģistrēti:

- 28 putnu gripas uzliesmojumi mājputnu ganāmpulkos;
- 1 putnu gripas uzliesmojums norobežotās platībās turētu putnu ganāmpulkā;
- 2 putnu gripas gadījumi konstatēti savvaļas putniem.

Putnu gripa ES dalībvalstīs ārpus Latvijas skārusi galvenokārt tādas mājputnu sugas kā vistas, zosis, pīles, pērļu vistas un tītarus. Skarto dalībvalstu kompetento iestāžu epidemioloģiskās izmeklēšanas dati liecina, ka vīrusa iespējamais izcelsmes avots ir savvaļas putni. Šajā sezonā ir novērota augstāka vides temperatūra un mazs sniega segas biezums, nekā tas parasti ir skartajos reģionos, tāpēc daudzas savvaļas putnu populācijas nav migrējušas uz to parastajiem apvidiem dienvidu virzienā, šķērsojot Vidusjūras baseinu. Tādējādi Eiropas valstis, kuras atrodas zemākos platuma grādos tuvu skarto dalībvalstu reģioniem un kurās ir vērienīga mājputnu ražošana, var būt pakļautas lielam putnu gripas riskam.

Dagnija Muceniece,
ZM Preses un sabiedrisko attiecību nodaļas vadītāja

"Darbs un karjera 2020"

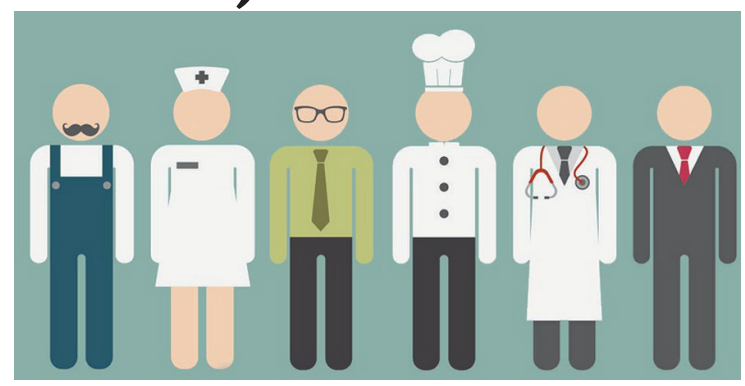

Aicinām piedalīties darba gadatirgū "Darbs un karjera 2020". Tā ir iespēja darba devējiem atrast kvalificētus un motivētus darbiniekus, bet darba meklētājiem – sev piemērotu vakanci. **Pasākums norisināsies 24. martā Liepājas Latviešu biedrības namā no plkst. 12 līdz 15.**

Dalība darba gadatirgos ir laba iespēja reklamēt savu uzņēmumu, darba iespējas tajā un piesaistīt jaunus darbiniekus, kā arī veikt personāla atlasi, tiekoties ar potenciālajiem kandidātiem un veicot darba intervijas.

Ja jūsu uzņēmums ir ieinteresēts dalībai pasākumā, lūdzu līdz 17. martam aizpildīt dalībnieka pieteikuma anketu *https://forms.gle/uXmaUypADwuwzfUE6*.

Dalība pasākumā ir bez maksas! Pasākuma dalībniekiem nodrošināta individuāla vieta zālē ar pieejamo aprīkojumu, bezvadu interneta tīkls un kafijas pauze.

Pasākumā tiek aicināti piedalīties Liepājas pilsētas un novada un citu reģionu darba devēji, kā arī piedalīsies valsts iestādes, profesionālās apmācību iestādes un Eiropas informācijas tīklu pārstāvji, kuri informēs par darba, mācību un izglītības, karjeras un biznesa uzsākšanas iespējām.

Dalībnieku vietu skaits ir ierobežots.

Jautājumu gadījumā lūdzu sazināties ar pasākuma koordinatoru – NVA Liepājas filiāles EURES konsultantu Andri Segliņu, tālr. 63429422, mob. tālr. 26591666, e-pasts *Andris.Seglins@nva.gov.lv*.

Iepriekšējais darba gadatirgus "Darbs un karjera" norisinājās 2018. gadā, un to apmeklēja ap 1000 darba meklētāju, strādājošo, studentu un citu interesentu.

Dace Mieme,
sabiedrisko attiecību speciāliste

PIEEJAMS ATBALSTS ZIVSAIMNIECĪBĀ UN AKVAKULTŪRĀ

Lauku atbalsta dienests informē, ka **no 5. marta līdz 30. jūnijam** būs iespējams pieteikties atbalsta saņemšanai dažādos atbalsta pasākumos zivsaimniecībā un akvakultūrā.

Pasākuma **"Zvejas un akvakultūras produktu apstrāde"** mērķis ir sekmēt ieguldījumus zvejas un akvakultūras produktu apstrādes sektorā – veicināt enerģijas taupīšanu, mazināt ietekmi uz vidi, uzlabot drošības, higiēnas, veselības un darba apstākļus, radīt jaunus vai uzlabotus produktus, jaunus vai uzlabotus procesus vai jaunas vai uzlabotas pārvaldības un organizācijas sistēmas. Kopējais publiskais finansējums 8 miljoni eiro.

Pasākumā **"Pievienotā vērtība, produktu kvalitāte un nevēlamu nozveju izmantošana"** ir paredzēts palielināt zvejas produktu pievienoto vērtību, atbalstot ieguldījumus saldētu zvejas produktu uzglabāšanas kameru būvniecības, ierīkošanas, novietošanas, pārbūves un atjaunošanas izmaksas. Pasākuma pretendenti ir biedrības, kuru ne mazāk kā trīs biedru komercdarbības joma galvenokārt ir zvejniecība, izņemot komerciālo zveju iekšējos ūdeņos. Kārtas kopējais publiskais finansējums ir 9 miljoni eiro.

No 30. janvāra līdz 30. jūnijam turpinās iesniegumu pieņemšana divos pasākumos:

"Inovācija" – process, kurā tiek izstrādāti ieviešanai jauni vai ievērojami uzlaboti produkti, aprīkojums, procesi un metodes vai tiek ievērojami uzlabotas to funkcionālās īpašības un paredzamais lietošanas veids (piemēram, būtiski mainīti tehniskie parametri, sastāvdaļas un materiāli, pievienotā programmatūra, lietotājam un videi draudzīgās īpašības), kā arī izpētītas inovatīvo produktu vai procesu tehniskās un ekonomiskās īstenošanas iespējas. Kopējais publiskais finansējums 3,4 miljoni eiro.

"Tirdzniecības pasākumi". Atbalsts paredzēts biedrībām, lai sekmētu jaunu tirgu apgūšanu, kā arī uzņēmumu un produktu sertificēšanu, produkcijas izsekojamību un marķējuma nostiprināšanu. Kopējais publiskais finansējums 1,5 miljoni eiro.

Plašāka informācija par katru atbalsta pasākumu pieejama dienesta mājaslapā *www.lad.gov.lv,* sadaļā "Atbalsta veidi" → "Projekti un investīcijas".

Projekta iesnieguma veidlapa ir pieejama mājaslapā *www.lad.gov.lv*. Projektu iesniegumi jāiesniedz, izmantojot LAD elektroniskās pieteikšanās sistēmu, ierodoties Lauku atbalsta dienestā personīgi vai *lad@lad.gov.lv* elektroniska dokumenta formā, parakstītu ar elektronisko parakstu un apliecinātu ar laika zīmogu "Elektronisko dokumentu likumā" noteiktajā kārtībā (tālr. 67095000, 26178323).

Projektu pieņemšanas kārta izsludināta Eiropas Savienības Eiropas Jūrlietu un zivsaimniecības fonda un Rīcības programmas zivsaimniecības attīstībai ietvaros.

LĪDZ GADA BEIGĀM MUITAS JOMĀ IZMAIŅU NEBŪS

No 1. februāra līdz 31. decembrim būs spēkā pārejas periods, kad Apvienotā Karaliste (AK) vairs nebūs Eiropas Savienības (ES) dalībvalsts, bet uz to turpinās attiekties ES tiesības un pienākumi. ES un AK sadarbība šajā laikā turpināsies tāpat kā līdz šim ar vienīgo izņēmumu, ka AK vairs nepiedalīsies ES lēmumu pieņemšanā.

To nosaka AK izstāšanās no ES līgums, ko 2020. gada 22. janvārī ratificēja AK parlaments un par kuru 29. janvārī nobalsoja Eiropas Parlaments. **Atbilstoši šim līgumam pārejas periodā tāpat kā pašlaik turpināsies brīva preču aprite starp ES un AK**. Noteikumi, ierobežojumi un citas formalitātes, ko piemēro tirdzniecībai starp ES un trešām valstīm, netiks piemēroti pārejas periodā.

Par ES un AK attiecībām, sākot ar 2021. gada 1. janvāri, turpināsies sarunas atbilstoši ES un AK kopīgajai politiskajai deklarācijai par nākotnes attiecību ietvaru. Šīs sarunas jānoslēdz līdz pārejas perioda beigām.

Aicinām sekot līdzi aktuālajai informācijai par turpmāko sarunu procesu un nākotnes attiecībām starp ES un AK Latvijas Republikas Ārlietu ministrijas mājaslapā un VID tīmekļa vietnē sadaļā "Breksits".

VID Sabiedrisko attiecību daļa, tālr. 67122670, 67122668, Talejas iela 1, Rīga, LV-1978

Sakopsim savu Latviju – Lielā talka šogad norisināsies 25. aprīlī

25. aprīlī jau divpadsmito gadu pēc kārtas norisināsies Lielā talka, tiks sakopta un labiekārtota apkārtējā vide, tajā pašā laikā domājot arī par Latvijas ilgtspēju un virzību iepretim zaļākās valsts pasaulē statusam. Viens no 2020. gada Lielās talkas vadmotīviem: "Sakop savu sētu, tava sēta – Latvija". Šogad aicinām papildus atkritumu vākšanai un šķirošanai veikt arī dažādus labiekārtošanas darbus, lai kopīgiem spēkiem padarītu Latviju tīrāku un skaistāku.

Lielās talkas vadmotīva "Sakop savu sētu, tava sēta – Latvija" mērķis ir veicināt izpratni, ka mums ir jātur rūpe ne tikai par savu sētu, pagalmu, bet par mūsu valsti kopumā. Tieši tā iemesla dēļ jau otro gadu pēc kārtas līdz ar Lielās talkas kustību norisinās arī "Ideju talka", kurā ikviens ir aicināts nākt klajā ar idejām, kas ilgtermiņā var nodrošināt Latvijas ilgtspēju, domājot ne tikai par to, kā atkritumus samazināt, bet arī – kā tos neradīt.

Ņemot vērā pašvaldību aktīvo iesaisti, arī šogad Lielajā talkā turpināsies pērn aizsāktā atkritumu šķirošana, kurā talcinieki tiks aicināti atdalīt plastmasu, izmantojot zilas krāsas maisus, bet citiem atkritumiem būs paredzēti balti maisi.

Ar šo gadu Lielā talka uzsāk sadarbību ar biedrību "1836", akcentējot Latvijas 1836 kilometru garās pierobežas sakopšanu un labiekārtošanu, lai Latvijā veicinātu vides tūrismu. Projekta "1836" vadītājs Enriko Podnieks stāsta: "Latvijas dabā mums apkārt ir skaistas upju ielejas, pludmales, priežu meži… Pirms pieciem gadiem tika uzsākts darbs pie projekta "1836" ar mērķi atdzīvināt 1836 km garo Latvijas robežu, izveidojot tūrisma ceļu. Šogad Lielajā talkā pilnveidosim iesākto ceļu, uzlabojot infrastruktūru, ierokot 100 ceļa stabus apkārt Latvijas robežai." Iedzīvotājiem, uzņēmumiem, kopienām, skolām un ģimenēm ir iespēja rezervēt savu stabiņu līdz 25. martam mājaslapā – *www.1836.lv/celotaja-karte/*.

11 gadu garumā Lielajā talkā kopumā ir piedalījušies aptuveni 500 000 dalībnieku, latvieši talkojuši arī citās pasaules valstīs. Atkritumu daudzums ir vairāk nekā par pusi samazinājies, salīdzinot ar 2008. gadu. Daudzviet pašvaldību teritorijās vairs nav atrodami atkritumi, tāpēc tiek organizētas apkārtnes labiekārtošanas un koku stādīšanas talkas. "Šie fakti ir apliecinājums tam, ka Lielā talka ir konsekventi virzījusies izvēlētā mērķa – tīras un zaļas valsts – virzienā. Talka kā lielākais izglītojošais un vides sakopšanas ikgadējais notikums nesis auglīgus rezultātus, arī uz priekšu tam būs nozīmīga loma vides sakopšanā, bet būtiskākais – cilvēku attieksmes un paradumu maiņā. Lielā talka ir unikāla kustība, jo spēj pastāvēt tik ilgus gadus un cilvēki katru gadu talkas dienā ir gatavi iet un darīt kaut ko savas valsts, līdzcilvēku labā. Tā ir talkas lielākā vērtība, tāpēc gribētu pateikties visiem, kuri ik gadu talko un gatavojas to darīt arī šogad," uzsver projekta vadītāja Vita Jaunzeme.

Gita Sauka,
"Lielās talkas 2020" sabiedrisko attiecību konsultante

Rucavas novada iedzīvotāji aicināti iesaistīties talkas norisēs. Svarīgākais nav ievērot konkrētu laiku savas vides sakopšanai, jo piemēroti laika apstākļi ir arī šobrīd, izmantojot brīdi, kad nav sniega un nav saaugusi zāle. Labu darbu var paveikt ik dienu.

Aicinām veidot sakoptu savu sētu, pagastu, novadu un līdz ar to arī valsti!

Atgādinām, ka Rucavā darbojas arī šķiroto atkritumu laukums bijušo "Mehānisko darbnīcu" teritorijā. Atkritumu savākšanas laukumā novietoti konteineri papīram un kartonam, plastmasas iepakojumam, stiklam un metālam. Tāpat laukumā var atbrīvoties no savu laiku nokalpojušas sadzīves elektrotehnikas, baterijām un spuldzēm. Ir pieejams lielgabarīta konteiners vecām koka mēbelēm un citiem koksnes atkritumiem.

Dalīto atkritumu šķirošanas laukuma darba laiks:

Pirmdien	brīvs
Otrdien	15.00 – 19.00
Trešdien	10.00 – 14.00
Ceturtdien	10.00 – 14.00
Piektdien	12.00 – 16.00
Sestdien	10.00 – 14.00
Svētdien	brīvs

Natālija Grauduže,
Lielās talkas koordinatore Rucavas novadā,
+371 29134903,
natalija.grauduze@rucava.lv

Pārejas periodā Latvijas valsts piederīgajiem saglabāsies līdzšinējā veselības aprūpes kārtība

Nacionālais veselības dienests (NVD) informē, ka pēc Apvienotās Karalistes (AK) izstāšanās no Eiropas savienības (ES), kas notika šā gada 31. janvārī, spēkā stājas izstāšanās līgums, kas nosaka pārejas periodu līdz 2020. gada 31. decembrim. Pārejas perioda laikā Latvijas valsts piederīgajiem saglabāsies līdzšinējā veselības aprūpes pakalpojumu saņemšanas kārtība.

Tas nozīmē, ka šajā periodā veselības aprūpes pakalpojumus ar Eiropas veselības apdrošināšanas karti (EVAK) AK varēs saņemt tāpat kā līdz šim.

Tāpat Latvijas valsts piederīgie varēs izmantot arī S1 veidlapu, kas apliecina tiesības saņemt veselības aprūpes pakalpojumus un ļauj reģistrēties veselības aprūpei AK. S1 veidlapa apliecina tiesības saņemt valsts apmaksātu veselības aprūpi dzīvesvietas valstī, ja strādā vai saņem pensiju citā ES dalībvalstī, Norvēģijā, Lihtenšteinā, Islandē vai Šveicē.

NVD atgādina, ka EVAK karti iespējams izmantot, īslaicīgi uzturoties Eiropas Savienības dalībvalstīs, un tā apliecina tiesības saņemt nepieciešamo medicīnisko veselības aprūpi tādā pašā apjomā, kādā tā tiek nodrošināta attiecīgās valsts iedzīvotājiem. Vienlaikus NVD aicina iedzīvotājus, dodoties ceļojumā, noformēt ne tikai EVAK karti, kas nodrošina nepieciešamo medicīnisko palīdzību ceļojuma laikā tādā pašā apjomā kā attiecīgās valsts iedzīvotājiem, bet arī privāto ceļojumu apdrošināšanu, jo EVAK nesedz ārzemēs veiktās pacientu iemaksas un līdzmaksājumus, neatlīdzina repatriācijas jeb transportēšanas izdevumus smagas slimības vai nāves gadījumā, tostarp nesedz plānveida medicīnisko pakalpojumu saņemšanu.

Informācija par veselības aprūpes saņemšanu Eiropas Savienībā un nepieciešamajiem dokumentiem pieejama NVD tīmekļvietnē *www.vmnvd.gov.lv*, sadaļā "Veselības aprūpe ES".

Gada balva medicīnā – īpaša pateicība mediķiem

26. martā "Gada balva medicīnā" tiks pasniegta jau desmito reizi.

Pašlaik ikvienam sabiedrības pārstāvim ir iespēja balsot par savu kandidātu mājaslapā *www.arstubiedriba.lv* un *arsts.lv*.

Mūsu mediķi – ārsti, zobārsti, māsas, vecmātes, ārstu palīgi, māsu palīgi un citi – ikdienā rūpējas, lai mēs atgūtu pašu dārgāko – veselību. Lielākā daļa no viņiem katru dienu pēc vislabākās sirdsapziņas dara savu darbu un palīdz mums visiem būt veseliem un dzīvespriecīgiem. Ikvienam pacientam ir iespēja pateikt paldies savai ārstniecības personai – ārstam, zobārstam, ārsta palīgam, vecmātei, farmaceitam, funkcionālajam speciālistam, izvirzot viņu kā potenciālo balvas saņēmēju.

Balsošana par labākajiem mediķiem norisinās līdz 1. martam deviņās nominācijās – "Gada ģimenes ārsts 2019", "Gada ārsts speciālists 2019", "Gada zobārsts 2019", "Gada ārsta palīgs 2019", "Gada farmaceits 2019", "Gada māsa 2019", "Gada vecmāte 2019", "Gada funkcionālais speciālists 2019" un "Gada slimnīca 2019".

PASĀKUMI RUCAVAS EV. LUT. BAZNĪCĀ

● **22. februārī plkst. 17 radošajā darbnīcā "Ligate"** iecerēts kristīgā kino vakars.

Šī būs iespēja satikties un kopīgi noskatīties filmu **"Dieva āmurs"**.

Filma par jaunu mācītāju, kurš, ieguvis akadēmiskas zināšanas, ierodas lauku draudzē. Viņa pirmais pārbaudījums – aicinājums pie mirstoša cilvēka, kura bailes no nāves pastiprina bailes no Dieva, kuru viņš dzīves laikā neesot mīlējis pietiekami, lai saņemtu piedošanu. Vai jaunais mācītājs mācēs viņam palīdzēt?

Filma zviedru valodā ar subtitriem latviešu valodā.

● **23. februārī plkst. 13 dievkalpojums ģimenēm un bērniem.**

Pēc iknedēļas dievkalpojuma plkst. 11 noritēs dievkalpojums, uz kuru mīļi aicināti arī bērni kopā ar vecākiem.

Ir vecāki, kas nenāk uz dievkalpojumu, jo baidās par to, ka viņu bērni baznīcā trokšņos un citiem traucēs. Šajā dievkalpojumā vecāki var droši nākt, ņemot līdzi savas atvases.

Būsiet gaidīti!

Tūrisma pārgājiens kopā ar "Nūjo ar vēju"

Tūrisma pārgājiens kopā ar biedrību "Nūjo ar vēju" noritēs **14. martā**. Dosimies izvējoties Rucavas novada piekrastē. Pārgājiens plānots maršrutā Nida – Pape. Noiesim daļu no "Jūrtakas" posma ar finišu vēsturiskajā zivju pārstrādes punktā "Dzintarvēji". Par iespaidiem varēsim parunāt pie karstas tējas.

Dalībniekiem pieteikties līdz 11. martam pa tālruni +371 29134903 vai e-pastu *tic@rucava.lv*.

Natālija Grauduže, tūrisma organizatore

TŪRISMA UZŅĒMĒJU UN PAKALPOJUMU SNIEDZĒJU PIEDĀVĀJUMU AKTUALIZĒŠANA

Lai pēc iespējas precīzāk informētu potenciālos novada apmeklētājus par esošo pakalpojumu piedāvājumu un veicinātu vēlmi apmeklēt Rucavas novadu, ikviens tūrisma uzņēmējs aicināts pārskatīt un precizēt savu šīs sezonas piedāvājumu novada mājaslapā *www.rucava.lv*.

Priecāsimies uzzināt arī par jauniem piedāvājumiem, pasākumiem, notikumiem vai ko citu. Piebilde – naktsmītnēm un ēdināšanas uzņēmumiem jābūt oficiāli reģistrētiem uzņēmējdarbībai Latvijā. Objektu apskati, amatniecības un aktīvo tūrismu var piedāvāt ikviens interesents. Noteikti noderēs jaunas un kvalitatīvas fotogrāfijas un videomateriāli par piedāvātajiem pakalpojumiem, vietām un novada skaistajiem skatiem. Iesūtītā informācija nepieciešama arī drukāto materiālu veidošanai, savukārt darbs pie mājaslapas *www.rucava.lv* satura veidošanas un papildināšanas vienmēr ir procesā. Tādēļ par sevi pastāstīt nekad nav par vēlu!

Lūgums visu aktuālo informāciju sūtīt Natālijai Graudužei uz e-pastu *tic@rucava.lv* vai zvanīt pa tālr. 29134903.

Seminārs "Jaunu produktu mārketings"

Aicinām pieteikties semināram "Jaunu produktu mārketings", ko vadīs **Jānis Blunavs**, reklāmas ideju un stratēģiju aģentūras "Esplanāde" rīkotājdirektors.

Seminārs norisināsies 4. martā Liepājas rajona partnerības birojā (Krasta ielā 12, Grobiņā) **no pulksten 13 līdz 17**.

Pieteikšanās, sūtot e-pastu uz *info@lrpartneriba.lv* līdz 1. martam. Piesakoties jānorāda vārds, uzvārds, kontaktinformācija un semināra nosaukums, uz kura piesakāties.

Plašāka informācija interneta vietnē *http://bit.ly/2SnqVqF.*

FEBRUĀRĪ UN MARTĀ NĪCAS PIEAUGUŠO IZGLĪTĪBAS CENTRĀ

NĪCA PIEAUGUŠO IZGLĪTĪBA

✓ "ZIEMCIETES UN GRAUDZĀLES", bezmaksas seminārs
sestdien, 15. februārī, plkst. 10–14.

✓ "PIRMIE SOĻI DZIMTAS KOKA VEIDOŠANĀ"
otrdien, 25. februārī, plkst. 18 Nīcas senlietu krātuvē.

✓ Radoša nodarbība "DEKUPĀŽA"
ceturtdien, 5. martā, plkst. 18.

✓ Seminārs "PERMAKULTŪRA – GUDRĀ SAIMNIEKOŠANA DĀRZĀ"
piektdien, 13. martā, plkst. 16.

✓ "VIDI SAUDZĒJOŠA MEŽA APSAIMNIEKOŠANA PRIVĀTAJOS MEŽOS"
sestdien, 14. martā, plkst. 10 – bezmaksas seminārs,
svētdien, 15. martā, plkst. 10 – bezmaksas apmācības dabā.

✓ Seminārs "ROKA – TAVA VIZĪTKARTE"
otrdien, 17. martā, plkst. 18.

✓ Seminārs/radoša nodarbība "MANS ZAĻAIS ZĀĻU SKAPĪTIS"
ceturtdien, 19. martā, plkst. 18.

✓ Seminārs "BALKONU UN TERAŠU APZAĻUMOŠANA. KOMPOZĪCIJAS TRAUKOS"
sestdien, 21. martā, plkst. 10.

✓ Radoša nodarbība "NEIROGRAFIKA"
ceturtdien, 26. martā, plkst. 18.

✓ Radoša nodarbība "PAVASARA GLEZNIŅAS (ar ģipša pamatni)"
otrdien, 31. martā, plkst. 18.

✓ VIEDTĀLRUŅA LIETOŠANAS APMĀCĪBAS.
Individuālas nodarbības, vienojoties par vēlamo laiku.

Sekojiet informācijai *www.nica.lv* un *Facebook @nicaspic*.

Pieteikties pie pieaugušo izglītības metodiķes Gunitas Šimes, rakstot vai zvanot 29105652.

Kino vakari radošajā darbnīcā "Ligate"

Radošā darbnīca "Ligate" aicina apmeklēt kino vakarus.

● **21. februārī plkst. 18 multfilma bērniem "Karalienes korgijs"**

Rekss, britu karalienes iemīļotais korgijs, pazūd no Bakingemas pils un nonāk Londonas ielās raibā suņu klanu sabiedrībā, kurā valda nemitīgas domstarpības un kautiņi. Cenšoties atgriezties mājās pie savas saimnieces, Rekss mēro garu un piedzīvojumiem bagātu ceļu, kura laikā atrod mīlestību un iepazīst pats sevi. Filma dublēta latviešu un krievu valodā.

● **8. martā plkst. 18 skatāma filma "Klases salidojums 2".**

Visiem trīs draugiem ir jāpaspēj gan doties uz bērēm, gan sarīkot Tomam vecpuišu balli, kā arī paspēt uz Toma kāzām. Personīgās problēmas, "draugu būšana" un ciešais laika nogriezums ievelk trīs draugus trakos piedzīvojumos. Filma latviešu valodā ar subtitriem krievu un angļu valodā.

Izbaudi kino gaisotni tepat Rucavā!

Rucavas novada domes izdevums „Duvzares Vēstis".
Atbildīgā par izdevumu – redaktore Santa Ķūse.
Rakstus un ieteikumus var iesniegt darbdienās Rucavas novada domē vai Dunikas pagasta pārvaldē.
Raksti nākamajam izdevumam jāiesniedz līdz 2020. gada 25. februārim.
E-pasts: *santa.kuse@rucava.lv*; tālr. 25904988. Par rakstu saturu un faktu precizitāti atbild autori.
Iespiests SIA "Kurzemes Vārds". Tirāža 750 eks. Bezmaksas.
Elektroniski izlasāms *www.rucava.lv*

RUCAVAS NOVADA DOMES DARBA LAIKS:
pirmdienās, otrdienās, trešdienās – no 8.00 līdz 17.00,
ceturtdienās – no 8.00 līdz 18.00. **Pusdienu pārtraukums** no 12.00 līdz 12.30.
Piektdienās no 8.00 līdz 13.00 (bez pusdienu pārtraukuma).
Sūtījumus, iesniegumus un priekšlikumus, kas adresēti Rucavas novada domei, sestdienās, svētdienās, pirms vai pēc domes darba laika var iemest arī pie domes ēkas izliktajā pastkastītē.
Netiks reģistrēti sūtījumi, kas satur necenzētus, nepiedienīgus vai cilvēka cieņu aizskarošus vārdus.